SUCHOLESKI
MAGAZYN MIESZKAŃCÓW GMINY

Nr 5 (76)
MAJ
2018

Nakład
6200 egz.

LAUREAT NAGRODY STOWARZYSZENIA DZIENNIKARZY RP DZIENNIKARSKIE KOZIOŁKI 2016

NAJLEPSZE W POLSCE

POWIAT POZNAŃSKI

SuchyLas +FOR YOU

LIDL

eumedica Przychodnia Specjalistyczna

3 KOLORY

Czuję się odpowiedzialny za wszystkie gminy powiatu

Rozmowa z Janem Grabkowskim, starostą poznańskim

s. 8-9

OKRĄGŁY JUBILEUSZ KLUBU „DĘBOWY LIŚĆ” s. 14

RUCH W SERWISIE TRWA s. 16

CZY SEZON BIKINI MUSI BYĆ STRASZNY? s. 35

ŻURAWINOWA 24
www.zurawinowa24.pl

DOMY LC
tel 61 842 75 04
ul. Kartuska 1
Poznań, 60-471

Salony Pielęgnacji Urody
Lafayette

Galeria Pestka
al. Solidarności 47, Poznań
tel. 506 172 087, 511 505 503
www.lafayette.pl
fb/salony.lafayette

icoone®
ONE TOUCH TO PERFECTION
HANDMADE BEAUTY

Icoone – rewolucyjna technologia, która odpowie na wszystkie potrzeby Twojego ciała!

Efekty zabiegów Icoone: redukcja cellulitu, redukcja obrzęków, skuteczna redukcja tkanki tłuszczowej, poprawa jakości skóry, wymodelowanie sylwetki, usunięcie bólu i stanów zapalnych, zmniejszenie napięcia mięśniowego.

ICOONE CIAŁO	6 zabiegów	8 zabiegów	10 zabiegów
30 minut Base 1 Focus	829 zł + Icoone na twarz gratis	1099 zł + Icoone na twarz gratis + 1 zabieg przypominający gratis	1390 zł + Icoone na twarz gratis + 2 zabiegi przypominające grati
40 minut Base 2 Focus	889 zł + Icoone na twarz gratis	1199 zł + Icoone na twarz gratis + 1 zabieg przypominający gratis	1490 zł + Icoone na twarz gratis + 2 zabiegi przypominające grati
50 minut Base 3 Focus	959 zł + Icoone na twarz gratis	1299 zł + Icoone na twarz gratis + 1 zabieg przypominający gratis	1590 zł + Icoone na twarz gratis + 2 zabiegi przypominające grati

ZŁOTNIKI PARK

Prestiżowe
apartamenty
w sucholeskich Złotnikach

kompleks 12 ekskluzywnych budynków

72 mieszkania 2, 3 i 4 pokojowe

Doskonała podpoznańska lokalizacja
już od 3990 zł/m2

883 204 205
zlotnikipark.pl

NOWE PUBLICZNE PRZEDSZKOLE
Akademos
w Złotnikach

9 kompleksowo wyposażonych sal **dla 200 dzieci**.

5 godzin **bezpłatnej** opieki, każda kolejna rozpoczęta godzina opieki = 1 zł. **6-latki** opieka **bezpłatna**.

Nasze priorytety
- rozwijanie kompetencji każdego dziecka
- bazowanie na indywidualnych zdolnościach
- rozwijanie wyobraźni i kreatywności
- promowanie zdrowego odżywiania
- pełna współpraca z domem rodzinnym dziecka

Nasze atuty
- Opieka logopedy
- Opieka psychologa
- Kreatywni pedagodzy realizujący programy autorskie.

Serdecznie zapraszamy do nowoczesnej, w pełni wyposażonej, spełniającej najwyższe standardy placówki, która rozpocznie działalność **już we wrześniu 2018 roku.**

NABÓR TRWA!

Oferujemy opiekę nad dziećmi w wieku 3 - 6 lat
- W uzasadnionych wypadkach opieka nad dziećmi w wieku 2,5 roku
- W zależności od zapotrzebowania istnieje możliwość zaadoptowania pomieszczeń na żłobek

Przedszkole otwarte
w godz.
6 -18

Wizualizacja nosi charakter poglądowy

Wnioski do pobrania
www.akademosprzedszkole.pl
Wnioski można składać
Jelonek, ul. Obornicka 8a
62-002 Suchy Las

Serdecznie zapraszamy
Wójt Gminy Suchy Las Grzegorz Wojtera
Organ prowadzący: Edu Dydaktyka Sp. z o.o.
z siedzibą w Jelonku, ul. Obornicka 8a
62-002 Suchy Las

Jesteśmy dwujęzyczni !

t: +48 608 040 131 przedszkole@akademosprzedszkole.pl www.akademosprzedszkole.pl

CYKLINOWANIE PODŁÓG
I RENOWACJA SCHODÓW

TEL 501 063 672

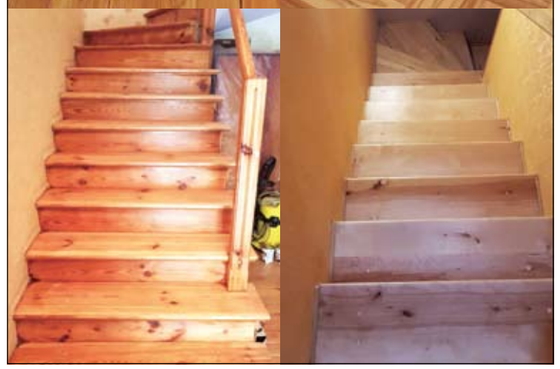

CZARY MARY
ZABAWKI FRYZJER DLA DZIECI UBRANIA

mayoral Nowa kolekcja w sprzedaży

KOLOROWE WARKOCZYKI
I MALOWANIE WŁOSÓW NA LATO
DLA DZIEWCZYNEK

GALERIA PESTKA 1 PIĘTRO
ALEJE SOLIDARNOŚCI 47, TEL. 509 900 545

SKŁAD OPAŁU
WARGOWO II 81

RATY

POLSKI
WĘGIEL

PUBLICZNY TRANSPORT CIĘŻAROWY
AL ANDRZEJ LIPKA

OFERUJEMY:
- KOKS
- KOSTKA 26 KJ
- KOSTKA 28 KJ
- ORZECH 30 KJ
- GROSZEK 30 KJ
- MIAŁ 23 KJ
- MIAŁ 29 KJ
- WĘGIEL BRUNATNY
- EKO RETOPAL 24 KJ
- EKO - SKARBEK 28 KJ
- EKO - SKARBEK 26 KJ

DOWÓZ GRATIS
POWYŻEJ 1 TONY
do 25 km

DREWNO KOMINKOWE W PALETACH
- SOSNA
- BRZOZA
- WIĄZ
- JESION
- DĄB
- AKACJA
- GAŁĘZIÓWKA

TEL. 530 130 159
www.lipka-węgiel-wargowo.pl, biuro@lipka-węgiel-wargowo.pl
ELEKTRONICZNA WAGA 60 TON Z WYDRUKIEM Z PARAGONU

USŁUGI TRANSPORTOWE
SAMOCHODAMI SMOWYŁADOWCZYMI OD 1,5 DO 27 TON
PTC FIRMA TRANSPORTOWA ANDRZEJ LIPKA
TEL. 508 300 401

eumedica
Przychodnia Specjalistyczna

SPECJALIŚCI PRZYCHODNI SPECJALISTYCZNEJ „EUMEDICA”
- ORTOPEDA
- FIZJOTERAPEUTA
- KARDIOLOG
- RADIOLOG
- LARYNGOLOG
- PSYCHIATRA
- ENDOKRYNOLOG
- PSYCHOLOG DLA DZIECI
- PSYCHOLOG DLA OSÓB DOROSŁYCH
- PEDIATRA
- ONKOLOG
- INTERNISTA
- CHIRURG
- NEUROLOG
- UROLOG
- MEDYCYNA ESTETYCZNA
- MEDYCYNA SPORTOWA
- MEDYCYNA PRACY
- LOGOPEDA
- PSYCHOTESTY
- DERMATOLOG
- PULMONOLOG
- DIETETYK
- HEMATOLOG DZIECIĘCY
- ALERGOLOG

Przychodnia Lekarska i Specjalistyczna
„Eumedica”
ul. Obornicka 126, 62-002 Suchy Las
tel: 61 812 50 00, www.przychodniaeumedica.pl
Facebook: eumedica-przychodnia lekarska suchy las

800 lat SUCHEGO LASU

DNI GMINY SUCHY LAS

16 CZERWCA 2018

/parking przy hali GOS, Suchy Las, ul. Szkolna 20/

ponadto:
- konkurs na zupę ŚLEPE RYBY z udziałem Roberta Makłowicza
- strefa biesiadna
- strefa gastronomiczna

WibrAtions
Red Nose Band
młoda scena sucholeska
(zespoły muzyczne z centrum kultury)
pokaz sztucznych ogni

BEATA i BAJM

AKURAT

IMPREZY TOWARZYSZĄCE:

17 czerwca /niedziela/
godz. 10.00
Msza św w intencji mieszkańców
/Parafia pw. Najświętszego Serca Pana Jezusa/

17 czerwca /niedziela/
XX „Herbowy” Rajd Rowerowy

23 czerwca /sobota/
WIANKI 2018
/Golęczewo/

24 czerwca /niedziela/
godz. 8.00
VI Sucholeska Dziesiątka Fightera

zastrzegamy sobie prawo do zmian w harmonogramie

ORGANIZATORZY
800 lat SUCHEGO LASU 2018
CENTRUM KULTURY I BIBLIOTEKA PUBLICZNA Gminy Suchy Las

WSPÓŁPRACA
GOS
ZGK SUCHY LAS

SPONSORZY
POZNAŃSKI BANK
castorama
Bank Polski
GALERIA SUCHOLESKA
VOYAGER GROUP
AQUANET
SUCHOLESKI

PATRONAT MEDIALNY
gazeta SUCHOLESKA

Agnieszka Łęcka ▪ tel. 669 69 00 36 ▪ e-mail: agnieszka.lecka@sucholeski.eu

ZAPROSZENIE

W 100-lecie odzyskania przez Polskę niepodległości i powołania przez Romana Dmowskiego w czerwcu 1918 r. 100-tysięcznej „Armii Błękitnej" generała Józefa Hallera zapraszam 16 czerwca 2018 r. na uroczystość patriotyczno-narodową do Chludowa.

Przebieg uroczystości:

10:00 Msza Św. w kościele parafialnym pw. Wszystkich Świętych,
11:00 Przemarsz uczestników z kościoła do klasztoru Ojców Werbistów,
11:30 Odśpiewanie hymnu, złożenie kwiatów pod pomnikiem Romana Dmowskiego, wygłoszenie 10-minutowego referatu,
12:30 Koncert pieśni patriotycznej w wykonaniu Orkiestry Dętej Chludowo,
13:00 Zakończenie uroczystości.

Organizator:
Ewa Kuleczka-Drausowska

Szanowni Państwo!

Zbliżają się wybory samorządowe, a nie wszyscy zapewne pamiętają, że wybierać będziemy nie tylko władze gminne, ale także rady powiatu i sejmiki wojewódzkie. Żyjemy w trudnych czasach, czy w związku z tym powinniśmy się nastawiać na szczególnie ostrą kampanię wyborczą? Starosta Jan Grabkowski, który udzielił nam arcyciekawego wywiadu, nie ma wątpliwości, że tak. Jak mówi, życie polityczne bardzo się w ostatnich latach zbrutalizowało. Pomimo to jest optymistą i liczy na konstruktywne rozmowy podczas budowania koalicji w naszej Radzie Powiatu.

Wyjątkowo gorąco było też podczas kwietniowej sesji Rady Gminy, kiedy to radni koalicji dyskutowali z wójtem na temat wizyty służb w Urzędzie Gminy i sposobu nabycia nowej siedziby gminnej spółki ZGK. Kto z tego starcia wyszedł zwycięsko? Przeczytajcie Państwo relację z sesji i oceńcie sami.

Gminni radni mają różne poglądy i różny stosunek do osoby wójta, jednak podczas kwietniowej sesji potrafili się także zjednoczyć. Było to w czasie, kiedy oddawali cześć pamięci zmarłego działacza PSL Kazimierza Hyjka. Urodzony w 1925 r. mieszkaniec naszej gminy miał niezwykle bogaty życiorys. Wielokrotnie, w czasie okupacji hitlerowskiej, trudnych lat powojennych i w stanie wojennym, musiał się wykazać odwagą i hartem ducha. Próbom sprostał. Powinniśmy wszyscy brać z takich ludzi przykład.

Polityczni adwersarze potrafią zjednoczyć się nie tylko w smutku. Potrafią także stanąć obok siebie i wspólnie cieszyć się z gminnych sukcesów, jak okrągły jubileusz klubu „Dębowy Liść", na którym spotkali się zarówno wójt, jak i radni koalicji. Podobnie było zresztą w czasie Międzynarodowego Turnieju Tańca, który stał się już dobrą tradycją naszej gminy.

fot. Marcin Mielanowicz, www.marcinmielanowicz.com, www.fotokery.pl

Oczywiście, życie gminy to nie tylko święto, jakim jest turniej tańca. To także bolączki, jak troska mieszkańców Jelonka, Złotkowa czy Złotnik Osiedla o planowany przebieg północno-wschodniej obwodnicy. Trasy niewątpliwie potrzebnej, czy jednak nie należałoby poprowadzić jej w taki sposób, by była jak najmniej uciążliwa dla mieszkańców? Oczywiście w tym celu należy spróbować dogadać się z wojskowymi.

A skoro już o komunikacji mowa, to na koniec optymistycznie – nasza gmina wzbogaciła się o nowy autobus. I nie jest to nasze ostatnie słowo, jako że gminny przewoźnik czeka na dostawę kolejnych dwóch pojazdów.

Miłej lektury!

SUCHOLESKI
MAGAZYN MIESZKAŃCÓW GMINY

Wydawca
Media Consulting
ul. Borówkowa 2b/3,
62-002 Suchy Las
NIP: 514-010-57-01
Redakcja
Sucholeski Magazyn
Mieszkańców Gminy
www.sucholeski.eu
Redaktor naczelna
Agnieszka Łęcka
agnieszka.lecka@sucholeski.eu
tel. 669 69 00 36
Redagują
Krzysztof Ulanowski
Ryszard Bączkowski
Piotr Górski
Małgorzata Pelka
Fotografia
Dawid Flieger
Jarosław Ślęzak
Maciej Łuczkowski

Okładka
fot. Archiwum starostwa powiatowego
fot. Maciej Łuczkowski
Reklama
reklama@sucholeski.eu
Koordynator marketingu i reklamy
Agnieszka Łęcka, 669 69 00 36
agnieszka.lecka@sucholeski.eu
Maciej Łuczkowski
maciej.luczkowski@sucholeski.eu
Skład
Gamma Aleksander Urbański
ul. Jawornicka 8/224, 60-161 Poznań
Druk
GRAFMAJ Czesław Majorek
Zakład Poligraficzny
ul. Szkolna 102
62-002 Suchy Las
ISSN 2084-8048
Nakład 6200 egz.

ZA TREŚĆ NADESŁANYCH ARTYKUŁÓW SPONSOROWANYCH, OGŁOSZEŃ I REKLAM REDAKCJA NIE ODPOWIADA

W numerze polecamy:

17 Pierwsi najemcy w pawilonie handlowo-usługowym na osiedlu Nowe Złotniki

Nikt Basketu nie pokona! 27

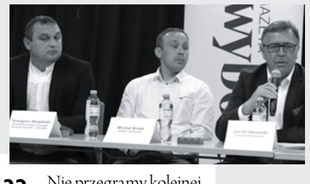

32 Nie przegramy kolejnej wojny światowej

To jest rajd dla starych samochodów 33

Czuję się odpowiedzialny za wszystkie gminy powiatu

Ze starostą Janem Grabkowskim rozmawiamy o początkach pracy w samorządzie, o zbliżających się wyborach, o współpracy z wójtem Suchego Lasu i kolejnymi prezydentami Poznania, a także o narciarskiej pasji.

fot. Archiwum starostwa powiatowego

Zimą starosta najchętniej odpoczywa jeżdżąc na nartach

fot. Archiwum prywatne

– Pracuje Pan w samorządzie już 28 lat. Jak to się zaczęło?

– Przez przypadek (uśmiech). W 1989 r. głosowałem na kandydatów Komitetu Obywatelskiego. Potem zakładałem Komitet Obywatelski w Kozieglowach, „walcząc" z władzami tamtejszej spółdzielni mieszkaniowej. Wystartowałem do Rady Gminy Czerwonak. Padło hasło „wszystkie ręce na pokład" i odnieśliśmy zwycięstwo. Tworzyliśmy zespół ludzi niedoświadczonych, ale chcących działać i dużo zrobić. A były to czasy, kiedy na biurkach stały czerwone telefony do wojewody, nie było autostrad; ba, nie wszędzie była bieżąca woda i kanalizacja. Dodatkowo władze Poznania zażądały wielkich pieniędzy za komunikację miejską. Założyliśmy więc własną spółkę i zabraliśmy się za budowę wodociągów, kanalizacji. A także gazociągów, bo powietrze było zanieczyszczone, gdyż mieszkańcy ogrzewali domy paląc gumę z Bolechowa. Wreszcie zorganizowaliśmy właściwą gospodarkę odpadową, wyposażając mieszkańców w pojemniki na śmieci i podpisaliśmy umowę na obsługę z firmą Rethmann-Sanitech.

– Gmina przeszła prawdziwą rewolucję. A jak Pan się zmienił?

– Wcześniej pracowałem jako inżynier w elektrowni i nagle trafiłem do administracji. To wiązało się ze stresem, ale i poczuciem, że będę uczestniczył w czymś niezwykle ważnym. W 1993 r. trafiłem na studium podyplomowe zorganizowane na UAM przez prof. Teresę Rabską, niekwestionowany autorytet w kwestii budowy samorządu w Polsce. Poszedłem też na kurs dla członków zarządów spółek prawa handlowego. To był czas zdobywania nie tylko doświadczenia praktycznego, trzeba było je uzupełnić teorią, znajomością przepisów prawa. Nauczyłem się, że samorządowiec musi myśleć nie o tym, co będzie za rok czy dwa, ale w dłuższej perspektywie. Czas pędzi bardzo szybko i nawet nie wiem, kiedy minęło 28 lat, z czego 16 lat pracuję jako starosta. Trzeba więc planować, stawiać przed sobą zadania i nie myśleć tylko o jednej kadencji.

– Czy kiedy kadencja się kończy i zbliżają się wybory, odczuwa Pan stres?

– Mimo że od tylu lat jestem – przy okazji każdych wyborów – poddawany wnikliwej ocenie mieszkańców, zawsze czuję stres związany z weryfikacją, ale i radość oraz satysfakcję, kiedy odnosimy sukces. Niestety, dziś polityka i kampania wyborcza różnią się od tych sprzed 10 czy 20 lat, kiedy pewne rzeczy nie mieściły się w kategorii dobrego smaku. Dziś pojawiają się skandaliczne wypowiedzi, bezpardonowa walka, w której każde chwyty są dozwolone.

– Najbliższe wybory samorządowe będą trudne?

– Niewątpliwie. Partia rządząca bardzo chce przejąć samorządy, których brakuje jej, by skompletować królewskie insygnia. Jeśli tak się stanie, zepsują państwo do końca. Tymczasem czeka nas ostra walka na słowa i czyny. Do tego pojawiają się w przestrzeni publicznej nowe byty polityczne, które tłumaczą mieszkańcom, że teraz jest źle, ale jak oni zdobędą władzę, to będzie lepiej. Nie wróżę im przyszłości, choć i nie wykluczam ewentualnej współpracy. W polityce trzeba być elastycznym. Przez 28 lat byłem wierny zasadzie, żeby nie palić za sobą mostów. Nie z każdym mam przyjemność rozmawiać, ale z każdym będę dyskutował, jeśli zaistnieje taka konieczność.

– Czy po wyborach wolałby Pan rozmawiać z wójtem Grzegorzem Wojterą czy wójtem Michałem Przybylskim?

– Wójta Grzegorza Wojterę znam od lat, znam jego zalety i wady. Jesteśmy partnerami samorządowymi, mówimy sobie po imieniu, choć nie jesteśmy przyjaciółmi. Drugiego kandydata nie znam. W minionych wyborach zmieniło się sześciu wójtów i burmistrzów. I z każdym musiałem zbudować nowe relacje. A im ktoś jest racjonalniejszy, tym szybciej ta współpraca zaczyna się układać. Nie ma ludzi niezastąpionych, umarł król, niech żyje król. Trzeba robić swoje, pamiętając, że za chwilę może nas tu nie być. Nie tylko w sensie politycznym. Jako starosta poznański czuję się odpowiedzialny za wszystkie gminy powiatu. Poparłem Suchy Las w kwestii poligonu, niezależnie od moich relacji z wójtem. Bo w interesie powiatu jest rozwój gminy, a moja decyzja była głęboko przemyślana i zgodna z prawem, jeśli więc wojewoda zechce ją uchylić, będzie to na pewno z olbrzymią stratą dla mieszkańców.

– Łatwo będzie zbudować koalicję w Radzie Powiatu?

– Jeśli zajdzie taka potrzeba, z pewnością podejmiemy takie wyzwanie, choć rozmowy z pewnością do łatwych nie będą należeć. Mamy w tym względzie już doświadczenie. Więc jestem optymistą. Tym bardziej, że rządzące w powiecie PO, PSL i Niezależni dla Powiatu pracują bardzo konstruktywnie. To z kolei pokazuje, że dojrzeliśmy do partnerstwa w samorządzie.

– Chciał Pan zapewnić pieniądze na przebudowę Komisariatu Policji w Suchym Lesie. Czy było tak, że pieniądze te trafiły poza naszą gminę, jako że wójt Grzegorz Wojtera nie podjął w tej sprawie żadnych kroków?

– Mieszkańcy już dawno się przekonali, że nie oszczędzam na bezpieczeństwie. Przykładem są milionowe dotacje na służby mundurowe, w tym remonty i budowy nowych komisariatów. I tak było w przypadku Suchego Lasu. Powiat był gotowy do wsparcia modernizacji komisariatu. Jednak to decyzje wójta o przełożeniu terminu rozpoczęcia przebudowy Urzędu Gminy i komisariatu sprawiły, że prace się nie rozpoczęły. Podkreślam, powiat był finansowo przygotowany do tej inwestycji.

– Jak się Panu współpracuje z kolejnymi prezydentami Poznania?

– Relacja z Jackiem Jaśkowiakiem jest bardzo pozytywna i owocna. Doceniam, że doświadczenie biznesowe i życiowe ma większe niż poprzednik. Z drugiej strony Ryszard Grobelny pracował w spokojnych czasach, Jacek Jaśkowiak w dużo trudniejszych, wymagających niekiedy walki. Trudno więc porównywać obu panów.

– Czy nepotyzm jest problemem w samorządach?

– Od prawie 20 lat pracuję w powiecie, najpierw jako wicestarosta, a teraz starosta. W urzędzie, którym kieruję, nie ma mojej rodziny. Są fachowcy. Wiem jednak, że zdarzają się w samorządach tak zwane „bagienka". Niektórzy gospodarze gmin dają się omotać, starają się pomóc najbliższym, a potem trudno im się z tego wytłumaczyć.

– Powiat ma w tym roku rekordowy budżet: ponad 400 mln zł.

– Z czego 138 mln zł chcemy przeznaczyć na inwestycje, w tym edukację, drogi i pomoc społeczną czy wsparcie niepełnosprawnych. Na samą oświatę wydajemy 112 mln zł, z czego 49 mln zł na wynagrodzenia. Dodam, że subwencja oświatowa to zaledwie 44,5 mln zł. Centrum Kształcenia Praktycznego w Swarzędzu kosztować będzie 34 mln zł, szkoła w Murowanej Goślinie 13 mln zł, a SOSW w zabudowaniach pocysterskich 12 mln zł. Sporą kwotę przeznaczamy też na drogi – plan finansowy dla naszych „powiatówek" to blisko 100 milionów złotych. Najważniejsze zadanie, odcinek Zalasewo-Kleszczewo, kosztować będzie 25 mln zł. Znaczną część budżetu stanowią wydatki na cele społeczne obejmujące politykę senioralną, zdrowotną (w tym szczepienia), Powiatowe Centrum Pomocy Rodzinie, rodzinne domy dziecka itd. Renowacja zabytków pochłania 1,5 mln zł. Na terenie zamku w Kórniku odnowiliśmy most i elewację. Poddaliśmy też renowacji drewniany kościół w Długiej Goślinie, a 6 maja odbyło się poświęcenie podniesionego z ruin, mającego 500-letnią historię kościoła pw. św. Mikołaja w Owińskach, który od lat dotujemy. Uroczystościom przewodniczył metropolita poznański, arcybiskup Stanisław Gądecki.

– W szpitalu w Puszczykowie powstaje też nowy blok za 21 mln zł.

– Pięć super nowoczesnych sal wraz z centralną sterylizatornią powstaje w ramach II etapu budowy bloku operacyjnego. Inwestycja nie tylko zapewni bardzo wysoki komfort pracy lekarzom i pielęgniarkom, ale przede wszystkim podniesie jakość opieki nad pacjentami i sprawi, że lecznica będzie w ściślej czołówce najnowocześniejszych szpitali w Wielkopolsce.

– Na pierwszym miejscu wymienił Pan jednak oświatę.

– Bardzo nam zależy, żeby nasi absolwenci byli dobrze przygotowani do zawodowego życia, żeby byli profesjonalistami. Jednocześnie powinni nie tylko znać swój fach, umieć korzystać z szeroko rozumianej kultury i znać ją, co da im szansę na swobodne poruszanie się we wszystkich aspektach życia.

– Rekordową sumę udało się także uzyskać w zeszłym roku z funduszy Unii Europejskiej. Na co zostały przeznaczone te pieniądze?

– Tak, ok. 100 mln złotych. To był rekordowy rok, jeśli chodzi o pozyskanie przez powiat poznański środków zewnętrznych. Edukacja, komunikacja i transport oraz Ośrodek dla Dzieci Niewidomych w Owińskach to główni adresaci dotacji zewnętrznych. To niewątpliwie ogromny sukces naszych specjalistów, którzy pracowali przy tych projektach. Dzięki nim mogę mówić o milionowych inwestycjach, jakie nas czekają.

– Nie wspomniał Pan jeszcze o Kolei Metropolitalnej.

– Metropolia to moje ulubione dzieło, a Kolej Metropolitalna jest jednym z jego elementów. Razem możemy zrobić więcej, dlatego jestem gorącym zwolennikiem współpracy. Budowa węzłów przesiadkowych zgodna jest też z filozofią prezydenta Jacka Jaśkowiaka, żeby integrować ze sobą różne rodzaje transportu. Dzięki Kolei Metropolitalnej z jednym biletem w ręku dojedziemy w różne miejsca regionu. 10 czerwca br. kolej rusza na czterech liniach: do Grodziska Wlkp., Nowego Tomyśla, Wągrowca i Jarocina. W godzinach szczytu pociągi będą jeździć co pół godziny. Na pozostałych pięciu liniach, w tym do Piły, kolej ruszy po zakończeniu remontów, czyli najpóźniej do 2020-21 r.

– Integracja różnych rodzajów transportu oznacza m.in. postawienie na transport rowerowy.

– Od kwietnia do połowy października na trasie Swarzędz - Pobiedziska - Czerwonak - Suchy Las - Murowana Goślina jeździ autobus z przyczepą na rowery. Bilet jest tani, bo powiat do niego dopłaca. Sam bardzo lubię jeździć rowerem.

– A poza rowerem? Jakie inne rodzaje aktywności fizycznej Pan lubi?

– Kiedyś wyczynowo pływałem, potem byłem ratownikiem wodnym. A w wieku 40 lat nauczyłem się jeździć na nartach. W Karpaczu trenował mnie mój przyjaciel-lekarz, ratownik GOPR-u. Jakiś czas temu jednak powiedział, że nie będzie mnie uczył, bo… nie ma już czego. Teraz najchętniej szusuję we włoskich Dolomitach. Na czarnych trasach FIS osiągałem szybkość do 100 km/h. To wielka frajda zjeżdżać z taką prędkością i mieć do tego widoki z wysokości 2000-3000 m n.p.m. Inaczej się wtedy myśli o świecie, inaczej się człowiek czuje (śmiech).

– Na ścianie widziałem wiele dyplomów zdobytych przez powiat poznański i Pana osobiście. Ostatnio w plebiscycie na osobowość roku „Głosu Wielkopolskiego" został Pan uhonorowany kolejnym laurem. Czy te nagrody nadal cieszą i motywują do dalszej pracy?

– Każdego z nas cieszy, kiedy starania zespołu, z którym na co dzień się pracuje, są dostrzegane i zyskują uznanie. Oczywiście nie pracujemy dla takich momentów, laurów czy wysokich miejsc w rankingach. Choć to wszystko bardzo dopinguje i zachęca do jeszcze większej determinacji w naszych działaniach na rzecz mieszkańców powiatu.

Rozmawiał Krzysztof Ulanowski

Metropolita poznański arcybiskup Stanisław Gądecki przewodniczył mszy świętej, na której poświęcony został 500-letni, zabytkowy kościół pw. św. Mikołaja w Owińskach. Metropolita podkreślał niezwykłe zaangażowanie starosty i powiatu w ratowane tego zabytku od zapomnienia.

Podpisanie umów z samorządami na Poznańską Kolej Metropolitalną

fot. Archwium starostwa powiatowego

Komisje stałe Rady Gminy Suchy Las

W kwietniu komisje stałe Rady Gminy zajmowały się głównie opiniowaniem projektów uchwał na najbliższą sesję. Komisja doraźna, której przewodniczy radny Michał Przybylski, kończy prace nad nowym statutem Gminy Suchy Las.

Pełną treść relacji przewodniczących komisji stałych oraz doraźnych można przeczytać na www.gminarazem.pl, a protokoły ze wszystkich posiedzeń na www.bip.suchylas.pl/Rada Gminy/Komisje.

Zbigniew Hącia
Wiceprzewodniczący
Rady Gminy Suchy Las

Komisja rewizyjna

Podczas posiedzenia Komisji 4 kwietnia przygotowano szczegółowy plan pracy w zakresie sformułowania wniosku absolutoryjnego. Dodatkowo Komisja analizowała przebieg dotychczasowej kontroli spółki gminnej GCI. 18 kwietnia Komisja analizowała część dochodową, a 24 kwietnia część wydatkową budżetu. Kontrola wykonania budżetu będzie kontynuowana na następnych posiedzeniach m.in. z udziałem Wójta oraz p. Skarbnik. Celem działań Komisji jest sformułowanie wniosku w sprawie absolutorium dla wójta w zakresie wykonania budżetu za rok 2017.

Przewodniczący Komisji
Grzegorz Łukszo

Komisja Bezpieczeństwa i Porządku Publicznego

Głównym tematem posiedzenia Komisji 17 kwietnia były konsultacje z Komendantami Policji Dominikiem Sierżantem oraz Straży Gminnej Markiem Dłużewskim, którzy poruszyli wiele tematów związanych z funkcjonowaniem służb. Komendanci przedstawili problemy z jakimi aktualnie się borykają i jakie podejmują kroki w celu ich rozwiązania. Komendant Marek Dłużewski przekazał informację o uruchamianiu systemu CEPiK w siedzibie Straży Gminnej, co pozwoli na sprawne pozyskiwanie danych i informacji o drogowych pojazdach mechanicznych i ich właścicielach.

Komendanci poinformowali Komisję, że wzrasta liczba interwencji, a Komendant Policji poinformował o zmniejszeniu się liczby włamań, kradzieży, uszkodzeń mienia na terenie gminy, w porównaniu do roku poprzedniego. Uzyskane wyniki, skutkowały zajęciem III miejsca naszego komisariatu w konkursie organizowanym przez Starostwo Powiatowe, dotyczącym poprawy stanu bezpieczeństwa na terenie powiaty poznańskiego.

W dalszej części dyskusji z komendantami, radni poruszyli inne bardzo istotne problemy, między innymi kwestię pojawiających się narkotyków i dopalaczy, braki w oświetleniu ulic, niebezpieczeństwo w związku z migracją dzikich zwierząt.

Komisja pozytywnie zaopiniowała projekt uchwały dotyczący nadania nazwy ulicy w Chludowie, ale jednocześnie zwróciła się do solectw i zarządów osiedli o nadawanie nazw ulicom, bardziej oddających charakter danego otoczenia.

Analizowanorównieżrozkładjazdy taboru ZKP w kontekście powstającej Poznańskiej Kolejki Metropolitalnej. Powołano zespół, którego zadaniem będzie przedstawienie propozycji optymalnego rozkładu jazdy autobusów ZKP, jeszcze przed powstaniem PKM. Zainteresowanych zapraszamy do udziału w pracach zespołu.

Przewodniczący Komisji
Włodzimierz Majewski

Komisja Finansowo-Budżetowa i Rozwoju Gospodarczego

Komisja obradowała 16 kwietnia br. Prace koncentrowały się wokół projektów uchwał na najbliższą sesję. Pozytywnie zaopiniowano projekt uchwały w sprawie miejscowego planu zagospodarowania przestrzennego Chludowo – rejon ulicy Za Parkiem II.

Po dość burzliwej dyskusji, dotyczącej realizacji zadań na os. Grzybowym pozytywnie zaopiniowano projekt uchwały zmieniającej uchwałę w sprawie uchwalenia budżetu Gminy Suchy Las na 2018 r.

Negatywnie natomiast zaopiniowano projekt uchwały w sprawie wyrażenia zgody na sprzedaż nieruchomości położonej w Biedrusku, na której znajduje się krzyż oraz pomnik. Nieznaczną większością głosów poparto projekt uchwały w sprawie wyrażenia zgody na sprzedaż nieruchomości położonej w Suchym Lesie. Wójt wskazywał, że działka wprawdzie jest objęta planem, ale ma swoją funkcję usługową.

W drugiej części prac Komisji poruszono problem przejścia do przedszkola w Biedrusku oraz kwestię terenów przy ul. Sosnowej przy boisku sportowym na os. Grzybowym.

Przewodniczący Komisji
Dariusz Matysiak

Komisja Społeczna

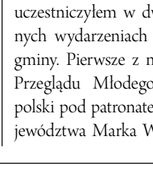

Komisja w kwietniu zorganizowała zaległe spotkanie z miesiąca marca. Spotkaliśmy się z przedstawicielami klubów sportowych, aby wysłuchać sprawozdań. W trakcie dyskusji poruszano szereg tematów związanych z działalnością klubów w zakresie wymogów i przepisów prawa, które są na nich nakładane. Spotkanie było też okazją do pochwalenia się osiągnięciami.

Pierwsze kwietniowe spotkanie odbyło się z dyrektorką GOS, p. Katarzyną Kustoń. Po wejściu w życie nowych przepisów dot. norm jakimi powinna odpowiadać woda na pływalniach zmuszeni byliśmy do zmiany technologii uzdatniania wody. W efekcie tych zmian uzyskano dużo lepsze parametry wody przy podobnych kosztach. Niestety basen boryka się nadmiarem związków żelaza, które osadzają się wokół dysz dennych basenu, tworząc charakterystyczne rdzawe naloty. Trwają intensywne prace nad znalezieniem przyczyny tego zjawiska.

Kolejne spotkanie to wyjazd do Chludowa i spotkanie z Zarządem Zespołu Pieśni i Tańca Chludowianie. Komisja miała możliwość obserwowania próby. Byliśmy pod wrażeniem wielkiego wysiłku wkładanego w przygotowanie występów. Ponadto, jako przewodniczący Komisji Społecznej, uczestniczyłem w dwóch bardzo ważnych wydarzeniach na terenie naszej gminy. Pierwsze z nich to XIII Finał Przeglądu Młodego Teatru Wielkopolski pod patronatem Marszałka Województwa Marka Woźniaka. Miałem zaszczyt i przyjemność wręczania głównych nagród „WOJCIECHÓW". Drugim wydarzeniem było 10-lecie KLUBU DĘBOWY LIŚĆ działającego przy OPS w Suchym Lesie. W spotkaniu uczestniczyli również przewodniczący Zarządów Osiedli z Suchego Lasu.

Przewodniczący Komisji
Krzysztof Pilas

Komisja Komunalna i Ochrony Środowiska

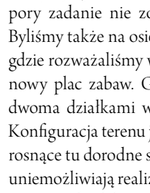

W kwietniu członkowie KKiOŚ spotkali się dwukrotnie. 5 kwietnia 2018 r. gościliśmy Andrzeja Springera, dyrektora biura Związku Międzygminnego Gospodarki Odpadami Aglomeracji Poznańskiej (GOAP) oraz Jerzego Świerkowskiego, prezesa zarządu gminnego Zakładu Gospodarki Komunalnej (ZGK). Rozmawialiśmy na temat zasad funkcjonowania GOAP-u i cen za odbiór i przetwarzanie odpadów. Porównywaliśmy te dane z regulaminem i cenami w ZGK. Wspólnie zastanawialiśmy się nad możliwością i sensownością powrotu gminy do GOAP, gdzie ceny za odbiór odpadów są znacznie niższe niż w ZGK, a zakres i jakość usług podobne.

12 kwietnia 2018 r. odbyło się posiedzenie wyjazdowe w Biedrusku. Gościliśmy w świetlicy osiedlowej, gdzie spotkaliśmy się z nowym przewodniczącym osiedla, p. Radosławem Banaszakiem. Rozmawialiśmy na temat problemów komunalnych miejscowości, m. in. funkcjonowania i stanu prawnego cmentarza. Oglądaliśmy też działkę gminną położoną przy ul. Ogrodowej przeznaczoną na sprzedaż. Jest to działka, na której stoi krzyż i pomnik. Już dwa lata temu gmina zakupiła teren, na który te obiekty miały być przeniesione, jednak do tej pory zadanie nie zostało wykonane. Byliśmy także na osiedlu Jesionowym, gdzie rozważaliśmy wybór miejsca na nowy plac zabaw. Gmina dysponuje dwoma działkami w pobliżu osiedla. Konfiguracja terenu jednej z nich oraz rosnące tu dorodne sosny praktycznie uniemożliwiają realizację placu zabaw. Druga z działek ma teren płaski, ale położona jest w pobliżu oczyszczalni ścieków, z której czuć odór.

Członkowie komisji negatywnie zaopiniowali projekt uchwały umożliwiającej dzierżawę na 30 lat terenu w pobliżu skrzyżowania ulic Obornickiej i Konwaliowej.

Przewodnicząca Komisji
Agnieszka Targońska

Klub Radnych Inicjatywa Mieszkańców - Gmina Razem

Mieszkańcy z ulgą przyjęli oświadczenie wójta, że wycofuje się pod naporem argumentów naszej koalicji z zaproponowanej podwyżki opłaty za odbiór i zagospodarowanie odpadów. Postawa wójta jest w tym względzie ambiwalentna. Z jednej strony ma świadomość, że z wprowadzeniem tak drakońskiej podwyżki musi poczekać przynajmniej do wyborów. Z drugiej strony ZGK pilnie potrzebuje pieniędzy na spłatę swoich zobowiązań wobec spółki od której dzierżawi nową siedzibę. Mieszkańcy zadają sobie zatem pytania:

- Czy gigantyczne koszty dzierżawy nowej siedziby Zakładu Gospodarki Komunalnej (ZGK) wymuszą jednak podniesienie opłaty za śmieci o kilkaset złotych rocznie dla przeciętnej rodziny?
- Dlaczego mieszkańcy Gminy Suchy Las mają płacić za śmieci więcej niż mieszkańcy innych okolicznych gmin zrzeszonych w Związku Międzygminnym Gospodarki Odpadami Aglomeracji Poznańskiej (GOAP)?
- Dlaczego nasza gmina wyszła jako jedyna z GOAP-u?

W marcu br. odbyła się robocza narada u wójta w sprawie polityki odpadowej w naszej gminie. Uczestniczyli w niej m. in. szefowie poszczególnych klubów radnych oraz prezes ZGK.

W toku dyskusji ustalono, że zanim powierzy się po raz kolejny bez przetargu odbiór, transport i zagospodarowanie odpadów naszemu gminnemu monopoliście – ZGK, zostanie zorganizowane spotkanie z przedstawicielem Związku Międzygminnego Gospodarki Odpadami Aglomeracji Poznańskiej (GOAP) celem zapoznania się z ofertą Związku dla naszej gminy. Przypomnijmy, że GOAP zrzesza Miasto Poznań oraz 8 ościennych gmin, które wspólnie prowadzą gospodarkę odpadami. W tej grupie gmin kilka lat temu był również Suchy Las.

Spotkanie 5 kwietnia br., na które zaproszono p. Andrzeja Springera dyrektora GOAP-u zostało zorganizowane w ramach posiedzenia Komisji Komunalnej i Ochrony Środowiska kierowanej przez dr Agnieszkę Targońską. Oprócz radnych w spotkaniu uczestniczyli między innymi: zastępca wójta Marcin Buliński i prezes ZGK Jerzy Świerkowski. Co ciekawe, na tym bardzo istotnym i ważnym spotkaniu zabrakło wójta Grzegorza Wojtery, który po miesiącu w Gazecie Sucholeskiej skonstatował, że na spotkanie z dyrektorem GOAP-u nie przyszedł, ponieważ nie został… właściwie zaproszony.

GOAP czy ZGK

Podczas tego spotkania poruszono szereg spraw związanych z szeroko rozumianą polityką odpadową. Rozmawialiśmy na temat zasad funkcjonowania GOAP-u i cen za odbiór, transport i zagospodarowanie odpadów. Porównywaliśmy te dane z regulaminem i cenami w ZGK. Wspólnie zastanawialiśmy się nad możliwością i sensownością powrotu gminy do GOAP-u, gdzie ceny za odbiór odpadów są znacznie niższe niż w ZGK. Pytaliśmy o procedurę, jaką można by zastosować w takim przypadku. Dyrektor Andrzej Springer

„Można odejść na zawsze,
by stale być blisko"
ks. Jan Twardowski

25 kwietnia na Cmentarzu w Morasku spoczął

Kazimierz Zdzisław Hyjek

- mieszkaniec Suchego Lasu, działacz i społecznik.

Rodzinie i Bliskim
najszczersze wyrazy współczucia

składa

w imieniu Klubu Radnych
Nowoczesna Gmina
Przewodniczący Klubu
Jarosław Ankiewicz

poinformował, że na obszarze podobnym do Suchego Lasu (Smochowice/Krzyżowniki) realna cena odbioru i zagospodarowania odpadów wynosi ok. 12 zł za odpady segregowane. W Suchym Lesie wójt proponował 18 zł, czyli w ciągi roku o kilkaset złotych więcej dla przeciętnej rodziny. Przypomnial, że nie było realnego powodu, ażeby wystąpić kilka lat temu ze związku. Zdementował też nieprawdziwe informacje rozpowszechniane w naszej gminie jakoby GOAP utrzymywał niskie ceny za zagospodarowanie odpadów kosztem zadłużania się. Nic podobnego. GOAP jest w dobrej kondycji finansowej, posiada nawet lokaty bankowe. Podkreślił też, wbrew głoszonym tezom o rzekomej finansowej dyskryminacji gminy Suchy Las, że koszty zagospodarowania odpadów dla Suchego Lasu i GOAP są identyczne. Tyle samo płacimy przy odbiorze naszych śmieci w spalarni, co gminy zrzeszone w GOAP.

Pan dyrektor Andrzej Springer podkreślił też, że obecnie wszyscy oczekują na projekt zmiany przepisów dotyczących odbioru i zagospodarowania odbudów i dopiero po ich analizie będzie można podejmować racjonalne i odpowiedzialne decyzje w zakresie długofalowej polityki w tej materii.

Manipulacja zamiast informacji

Po spotkaniu z przedstawicielem GOAP-u planowano kolejne spotkanie, którego głównym celem miało być wypracowanie okresu, na który wójt powierzy ZGK odbiór, transport oraz zagospodarowanie naszych śmieci bez przetargu. Minęły prawie dwa miesiące, a spotkanie nie odbyło się. Zamiast kontynuowania dyskusji o długofalowej polityce odpadowej w gminie, Grzegorz Wojtera wydał oświadczenie dementujące rzekome informacje o przejściu Gminy Suchy Las do GOAP-u. Oświadczenie jest o tyle dziwaczne, że w programie radiowym, na który powołuje się wójt taka informacja w ogóle nie padła. Zachęcam do wysłuchania: http://radiopoznan.fm/informacje/pozostale/czesc-mieszkancow-podpoznanskiego-suchego-lasu-chce-zpowrotem-do-goap-u.

Odpowiedź, czemu miało służyć wspomniane oświadczenie znajdziemy w komentarzu politycznym na tej samej stronie Gazety Sucholeskiej. To absolutnym szczyt manipulacji. Jego wartość propagandowa w kontekście zbliżających się wyborów jest oczywiście cenna, natomiast wartość informacyjna żadna. Warto zatem kilka spraw zdementować:

c.d. na s. 12 >>>

c.d. ze s. 11 >>>

1. Przypominam wójtowi, że o „kuriozalnym spotkaniu z przedstawicielem GOAP-u" zdecydowano w marcu br. podczas spotkania, które sam zorganizował z przewodniczącymi klubów radnych.
2. Na tym samym zebraniu zdecydowano, że powinno ono odbyć się w ramach posiedzenia Komisji Komunalnej i Ochrony Środowiska, której przewodniczy radna A. Targońska.
3. Posiedzenie Komisji odbyło się 5 kwietnia br., a informacja o terminie, miejscu oraz tematyce spotkania została przekazana 26 marca br. Wiedzieli zatem wszyscy: prezes ZGK, zastępca wójta, radni, urzędnicy, przewodniczący zarządów osiedli. Nie wiedział tylko Grzegorz Wojtera.
4. Wójt twierdzi, że radna A. Targońska sporządziła nafaszerowaną błędnymi danymi tabelkę. Niestety nie wskazuje o jaką tabelkę chodzi, ani też nie potrafił wskazać przykładu jakiegokolwiek błędu.
5. Wójt informuje, że niemal wszystkie podpoznańskie gminy podniosły stawki za odbiór odpadów. Nie informuje jednak do jakiej wysokości, ponieważ okazałoby się, że stawki po podwyżce są i tak niższe niż w naszej Gminie przed planowaną podwyżką. To prawda niewygodna i skrzętnie ukrywana.

Reasumując, z przekazów wójta wynika, że 16,5 tys. mieszkańców Suchego Lasu tworzy swoisty fanklub ZGK i marzą o tym, żeby płacić za śmieci najwięcej w Polsce. Perspektywa powrotu do GOAP-u to prawdziwy koszmar. Ludzie, niesieni lokalnym patriotyzmem, chcą płacić za śmieci tyle, ile zażyczy sobie prezes firmy świadczącej te usługi, który ani myśli o przetargu.

Michał Przybylski
KOALICJA INICJATYWA MIESZKAŃCÓW – GMINA RAZEM

Przewodnicząca Rady Gminy informuje…

Kończy się obecna kadencja rady gminy. Wybory samorządowe odbędą się najpóźniej w listopadzie br. Kolejna kadencja będzie się różnić od obecnej w związku z wejściem w życie nowych przepisów ustawy z dnia 11 stycznia 2018 r. o zmianie niektórych ustaw w celu zwiększenia udziału obywateli w procesie wybierania, funkcjonowania i kontrolowania niektórych organów publicznych.

Dla naszej gminy wprowadzane ustawą zmiany dotyczą przede wszystkim:

1. wydłużenia kadencji rady gminy i wójta z 4 do 5 lat;
2. powołania nowej obligatoryjnej komisji stałej rady gminy - komisji skarg, wniosków i petycji,
3. wprowadzenia wymogu, by obrady rady gminy były transmitowane,
4. przyznanie przewodniczącemu rady gminy prawa wydawania poleceń służbowych pracownikom urzędu gminy,
5. przyznanie radnym prawa wstępu do pomieszczeń instytucji samorządowych, w tym spółek handlowych z udziałem samorządowych osób prawnych;
6. zobowiązanie wójta do przedstawiania radzie corocznego raportu o stanie gminy;
7. przyznanie co najmniej 200 mieszkańcom gminy inicjatywy uchwałodawczej;

Wśród zmian dotyczących prawa wyborczego wskazać należy m.in.:

1. „dwukadencyjność wójta", (będzie stosowany od przyszłych wyborów, zatem jego pełne zastosowanie nastąpi dopiero w 2028 r., kiedy upłyną – obecnie przedłużane do 5 lat – dwie kadencje samorządowe);
2. zmianę podmiotu dokonującego podziału gminy na stałe obwody głosowania; obecnie jest to rada gminy, a od dnia 1 stycznia 2019 r. będzie to komisarz wyborczy;

Wprowadzenie powyższych zapisów ustawowych wiąże się z koniecznością nowych regulacji w Statucie Gminy Suchy Las. Zadanie to powierzyła Rada Gminy 5 radnym reprezentującym wszystkie kluby: Jarosławowi Ankiewiczowi i Pawłowi Tyrce (klub Nowoczesna Gmina), Krzysztofowi Pilasowi (klub Gmina Razem), Małgorzacie Salwa-Haibach (klub Inicjatywa Mieszkańców). Przewodniczącym Komisji Statutowej został radny klubu Gmina Razem Michał Przybylski. W posiedzeniach Komisji uczestniczy również p.o. Sekretarza Gminy – p. Kamila Ślęzak. Zapraszany jest też mec. Henryk Kuligowski.

Komisja pracuje merytorycznie, a wiedza i doświadczenie radnych gwarantują, że efekt końcowy w postaci nowego Statutu Gminy Suchy Las będzie satysfakcjonujący dla mieszkańców naszej gminy.

Małgorzata Salwa-Haibach

Nowy autobus będzie nam dobrze służył

Pojazd jest produkcji wielkopolskiej. Producent zadbał o bezpieczeństwo i komfort pasażerów. Zanim autobus trafił do gminy Suchy Las, chwalono się nim aż na dwóch imprezach targowych.

Zakład Komunikacji Publicznej w Suchym Lesie odebrał nowy autobus – Urbino 10,5. Nowy jako model, a nie pojazd, albowiem ten konkretny autobus ma 8 tys. km przebiegu.

Zmieniał kolory

Pojazd miał premierę w Kielcach, na targach TRAEXPO. Miał wtedy barwy złoto-czarne, potem, z okazji wizyty na kolejnych targach, przemalowano go na kolory srebrno-szare. Dziś pyszni się już barwami sucholeskiego przewoźnika – czerwono-białymi.

Autobus nie jest bardzo długi; zgodnie z nazwą ma 10,5 m długości. Nasz przewoźnik czeka jeszcze na dostawę dwóch dłuższych, niskopodłogowych pojazdów Urbino 12, które najpóźniej trafią do nas na początku przyszłego roku.

Nie oznacza to, że Urbino 10,5 to maleństwo. Podróżować nim może jednorazowo do 85 pasażerów, którzy dostaną się do środka przez troje drzwi. Środkowe drzwi oświetlane są przez reflektor, co może być przydatne zwłaszcza wieczorem, poza terenem zabudowanym, przede wszystkim dla osób o ograniczonej sprawności ruchowej. 25 pasażerów może skorzystać z miejsc siedzących. Wszyscy zaś z pewnością skorzystają z systemu informacji pasażerskiej. W ramach tej informacji mogą liczyć na głosowe zapowiedzi przystanków. W skład systemu wchodzą także wyświetlacze zewnętrzne wysokiej rozdzielczości.

fot. Agnieszka Łęcka

Dyr. Andrzej Sienkiewicz, wójt Grzegorz Wojtera, prezes Edward Miśko

Kamery dla bezpieczeństwa

Podczas uroczystości odebrania autobusu głos jako pierwszy zabrał prezes ZKP Edward Miśko, który poprosił dyrektora Andrzeja Sienkiewicza z firmy Solaris o wręczenie symbolicznych kluczy wójtowi Grzegorzowi Wojterze.

– Panie wójcie, to nie są klucze do zamka od drzwi, lecz do nowego modelu autobusu – zaznaczył dyrektor Sienkiewicz. – Pojazd jest klimatyzowany, ma system monitoringu i łącza USB, dzięki którym pasażerowie będą mogli podładowywać urządzenia elektroniczne, bez których, jak wiemy, coraz więcej ludzi nie wyobraża już sobie życia. Jestem pewien, że pojazd będzie dobrze służył gminie i jej mieszkańcom.

– A ja klucze od razu wręczam prezesowi naszej spółki komunikacyjnej – uśmiechnął się na to wójt.

Prezes ZKP wyjaśnił na koniec, że system monitoringu to cztery kamery w środku autobusu i dwie na zewnątrz. W razie kolizji lub innej sytuacji konfliktowej nagrania z tych kamer mogą służyć jako materiał dowodowy w sytuacji, kiedy zeznania uczestników zdarzenia będą sprzeczne.

– Materiał ten jest zabezpieczony przed ingerencją z zewnątrz – zapewnił prezes. – Policja i sądy traktują te nagrania jako wartościowy materiał dowodowy – zakończył.

Krzysztof Ulanowski

Słowo wstępne

Na moją prośbę złożoną na sesji 26 kwietnia br. Rada Gminy uczciła pamięć Kazimierza Hyjka minutą ciszy. Znałem osobiście zarówno Zmarłego, jak i całą jego rodzinę. Nie tylko pan Kazimierz zapisał wiele pięknych kart historii Suchego Lasu, ale i pozostali członkowie jego rodziny. Najlepiej o życiu Kazimierza Hyjka pisze jego syn Jan. Cześć Jego pamięci!

Krzysztof Pilas

Wspomnienie o lotniku-marzycielu

Szesnastoletni Kazik, by ratować ojca aresztowanego przez Niemców, pognał nocą 80 kilometrów konno do Gniezna i z powrotem.

Kazimierz Zdzisław Hyjek urodził się w Dopiewie 27 lutego 1925 roku z rodziców Marii (z Serafinów) i Jana, przybyłych z USA. Ojciec, Jan Hyjek, członek Sokoła, żołnierz w Armii Hallera, walczył w I wojnie światowej oraz wojnie roku 1920. Oboje z żoną już w Polsce stracili przez inflację prawie wszystko, co wypracowali w USA. Zamieszkali początkowo w Dopiewie, a potem osiedlili się w Łaziskach pod Wągrowcem. Rodzina składała się z sześciu osób, do czasu, gdy została brutalnie przerzedzona przez Niemców. Kazimierz był członkiem Sodalicji Mariańskiej. Jako chłopiec poznał generała Józefa Hallera. Jego ojciec przed wojną opłacił mu pierwszy lot samolotem RWD 13. Kazio brał też lekcje gry na skrzypcach, ale to lotnictwo zdobyło jego serce.

W czasach pogardy

Kazimierz Hyjek w Łaziskach ukończył czteroklasową szkołę powszechną, następnie gimnazjum w Wągrowcu. Maturę zdał już po wojnie, w której stracił ojca i czasowo brata. Z gospodarstwa zabrało ich gestapo, za przechowywanie powstańca śląskiego. Szesnastoletni Kazik, by ratować ojca aresztowanego przez Niemców, pognał nocą 80 kilometrów konno do Gniezna i z powrotem, aby opłacić prawnika Niemca, co ostatecznie nic nie dało. Koń omal nie padł, wymagał leczenia, a rano musiał być w stajni... gotowy do prac polowych pod kontrolą Niemca – stąd pośpiech. Jego ojciec Jan (nr obozowy 151419) i brat Eugeniusz (nr obozowy 171178) poddani byli straszliwym torturom na gestapo, więzieni w Forcie VII, Wronkach, Rawiczu, Auschwitz i obozach w Niemczech po morderczym „marszu śmierci" w zimie 1945 r. Jan do domu nie wrócił… Kazimierz z matką, drugim bratem – Tadeuszem i siostrą Haliną byli zmuszeni do pracy u Niemców, którzy zajęli ich dom. Następnie Kazimierz musiał wyjechać na zachód konnym wozem zajętym z gospodarstwa, aby służyć transportem wojskom koalicji zdobywającym Berlin. W przeciwieństwie do braci nie był wysoki. Gdy miał niecałe 16 lat, Niemcy zmuszali go do wielogodzinnego dźwigania 80-90-kilowych worów wymłóconego zboża na dystansie około 50 metrów z wejściem na I piętro. Praca ponad siły zahamowała jego zwykły, młodzieńczy proces wzrostu.

Powojenne szykany

Po wojnie, w roku 1946 Kazik rozpoczyna w Aeroklubie Poznańskim szkolenie szybowcowe, a następnie samolotowe i spadochronowe na lotnisku w Kobylnicy. Jest pilotem. Ma kłopoty z Urzędem Bezpieczeństwa, na trzy lata otrzymuje zakaz wstępu na lotnisko, co wiąże się z ogromnym bólem i frustracją. Pod nieobecność drugiego brata, którego powołano do wojska stawia w stanie surowym nowy dom w Łaziskach. Pracuje w zakładach lotniczych, jednocześnie przez jakiś czas studiuje prawo. Pracuje w kontroli ruchu lotniczego między innymi na Okęciu w Warszawie i poznańskiej Ławicy. Zakłada rodzinę, mieszka w Rybnie Wielkim, a następnie w Iwnie. Po śmierci samotnego brata obejmuje gospodarstwo rodzinne w Łaziskach, pracuje tam z żoną Marią i dziećmi przez 10 lat, dokonując radykalnych remontów i zasadniczej modernizacji. Wprowadza liczne udogodnienia, korzysta z fachowej wiedzy rolniczej swojej żony Marii, inżyniera rolnictwa. Ma już w tym czasie syna Jan i dwie córki – Małgorzatę i Agnieszkę.

Bardzo intensywnie działa społecznie w Kółkach Rolniczych oraz w ZSL, współwalcząc o podstawowe prawa rolników do zniesienia swoistej pańszczyzny, jaką były przymusowe, obowiązkowe, niemal darmowe dostawy płodów rolnych dla państwa, współwalczy o prawo do ochrony zdrowia oraz umożliwienie rolnikom – seniorom przejście na emeryturę, z oddaniem gospodarstwa następcy. Wymagało to często ostrej, lokalnej walki z ludźmi z PZPR i narażania się na szykany. Odwagi Kazimierzowi Hyjkowi nigdy nie brakowało. Był pedantem, niesłychanie wymagającym, jeśli chodzi o wykonywanie wszelkiej pracy. To rodziło, zwłaszcza w tamtych czasach wiele konfliktów. Musiało być równo, jak pod sznurek, od orki i siewu zaczynając, na murarce kończąc. Mało, kto mógł z nim pracować, a i w pracy wytrzymać… W PRL nie mógł rozwinąć swoich ewidentnych zamiłowań i talentów do działalności gospodarczej, choć podejmował różne, na ogół udane inicjatywy. Miał w życiu ogromne, niekiedy nieprawdopodobne szczęście, uniknął cudem wielu wypadków i trafił na przychylnych, cierpliwych ludzi. Był wielkim, choć skrytym marzycielem.

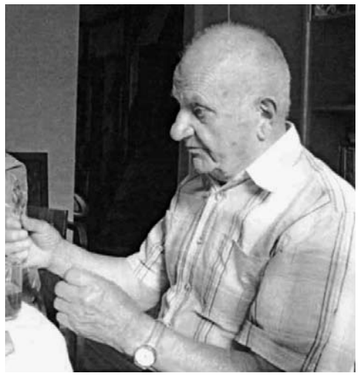

Solidarność z podziemiem

W 1976 roku dzięki refleksowi sytuacyjnemu żony Marii sprzedał gospodarstwo i osiedlił się w Suchym Lesie pod Poznaniem, gdzie urodziła się jego trzecia córka Basia. Kazimierz zbudował i prowadził do emerytury myjnię samochodową w Poznaniu. W stanie wojennym, jako ZSL-owiec dostarczał żywność ukrywającym się działaczom NZS i „Solidarności". Po ustrojowych zmianach został się członkiem i prezesem koła PSL. Działał skutecznie dla dobra Aeroklubu Poznańskiego oraz działał w Towarzystwie Mikołajczykowskim. Odznaczony Krzyżem Kawalerskim Orderu Odrodzenia Polski.

Bezinteresownie pomagał niezliczonej liczbie osób. Bez problemów pożyczał samochód, czy sprzęt, jeśli go ktoś prosił. Dbał o Kościół i sprawy narodowe. Angażował się w wiele inicjatyw charytatywnych. Uwielbiał podróże, wraz z żoną udał się na wiele pielgrzymek do sanktuariów europejskich, ale też już po sześćdziesiątce razem poszli z Poznania, z plecakami na indywidualną pielgrzymkę na Jasną Górę. W wieku dziewięćdziesięciu lat spełnił swoje wielkie marzenie i odwiedził Memorial Polskich Lotników w Londyńskim Northolt.

Kazimierz był bardzo pracowity i dokładny. Mimo nierzadkich kłopotów finansowych był szczodry i nie wahał się pomagać innym. Miał wielu przyjaciół. Choć nieraz denerwowały go drobiazgi, to nigdy nie skarżył się na liczne, czasem bardzo dotkliwe uciążliwości. Zachowywał spokój w trudnych i dramatycznych momentach życia, przez co był niezachwianym oparciem dla rodziny.

Pozwalał swoim dzieciom na dużą swobodę twórczą, śledząc z zaciekawieniem ich drogę. Ciekawiły go ścienne malowidła pojawiające się w jego domu, rzeźby, pisane i śpiewane piosenki.

Kochał maszyny, urządzenia oraz innowacje, w wieku 90 lat używał komórki, komputera, GPS. W wieku 90 lat wykopywał stare drzewa z korzeniami, zakładał z wysokiej drabiny budki lęgowe dla ptaków… Był członkiem honorowym Aeroklubu Poznańskiego oraz członkiem Klubu Seniorów Lotnictwa. Pozostanie w naszej pamięci!

Jan Hyjek

DERMATOLOG
Karolina Knioła
DIAGNOSTYKA I LECZENIE CHORÓB SKÓRY DOROSŁYCH I DZIECI
www.dermatolog-poznan.eu
Tel. 61 826 72 78
ul. Trójpole 7, Poznań (okolice Galerii Plaza)

BIURO RACHUNKOWE
RACHMAR
DAMIAN MARSZAŁEK
przenieś księgowość na najwyższy poziom
UL. JANINY OMAŃKOWSKIEJ 115C LOK. 2
60-465 POZNAŃ
TEL. 605 256 305
damianic@poczta.onet.pl

Okrągły jubileusz klubu „Dębowy Liść”

W kwietniu w auli Szkoły Podstawowej nr 2 w Suchym Lesie miała miejsce doniosła uroczystość. Klub działający przy Ośrodku Pomocy Społecznej obchodził jubileusz 10-lecia. Na terenie gminy działają cztery koła tego klubu, jednakże sucholeskie jest najstarsze.

Dyr. Sylwia Nowak-Kabacińska, wójt Grzegorz Wojtera, przewodnicząca Małgorzata Salwa-Haibach

Radny Krzysztof Pilas (w środku) i przewodniczący Michał Dziedzic (z prawej) wręczyli kwiaty

fot. Maciej Łuczkowski - więcej na FB/sucholeski

Pomysłodawcą utworzenia klubu była dyrektor OPS Sylwia Nowak-Kabacińska, która doszła do przekonania, że warto zorganizować miejsce, gdzie seniorzy mogliby spotykać się na co dzień i wykorzystywać swój potencjał twórczy.

– Wcześniej raz w roku odbywał się Dzień Seniora, który cieszył się zainteresowaniem wielu osób – mówi pani dyrektor.

Jeden z czterech

Seniorzy mają do dyspozycji m. in. zajęcia komputerowe, taniec, gimnastykę czy zajęcia plastyczne. Nic dziwnego, że klub działa prężnie skupiając ok. 160 aktywnych członków.

Nie oznacza to, że tylu seniorów spotyka się naraz. Nie zawsze uczestnictwo w zajęciach jest dla wszystkich możliwe.

– Średnio w zajęciach bierze udział od około 50-60 osób – szacuje koordynatorka klubu Aleksandra Żołnowska.

W klubie „Dębowy Liść” działa chór o tej samej nazwie, którego dyrygentem jest Zygmunt Urbaniak. Od lat chór promuje gminę, występując z sukcesami nie tylko na jej terenie. A że nazwa chóru taka sama jak nazwa klubu?

– Cztery dębowe liście są w herbie gminy. Jednym z tych liści jest nasz chór – wyjaśnia z uśmiechem Zygmunt Urbaniak.

Jak ważnym wydarzeniem dla gminy był jubileusz Klubu Seniora, niech świadczy fakt, że uczestniczyło w nim wielu członków gminnego samorządu z przewodniczącą Rady Gminy Małgorzatą Salwą-Haibach i wójtem Grzegorzem Wojterą na czele.

– Klubowicze to wspaniali ludzie, pełni radości życia i wigoru – chwali Małgorzata Salwa-Haibach. – Klub to świetna promocja gminy. Kiedy powstała świetlica na moim osiedlu Grzybowym, od razu pomyślałam o filii klubu!

Na uroczystości obecni byli też przewodniczący Komisji Społecznej Rady Gminy Krzysztof Pilas, radny Ryszard Tasarz, przewodniczący rad osiedli Suchy Las-Wschód i Suchy Las: Anna Ankiewicz i Michał Dziedzic. Krzysztof Pilas oraz Michał Dziedzic wręczyli klubowiczom prezent – gry planszowe.

Obowiązki gospodarza pełniła dyrektor OPS Sylwia Nowak-Kabacińska i dyrektor Szkoły Podstawowej Jarosław Krajewski, a uroczystość prowadziła koordynatorka Aleksandra Żołnowska.

Podwójny jubileusz

Zbieg okoliczności sprawił, że tego samego dnia obchodził urodziny wójt Grzegorz Wojtera. Dlatego też na klubowej uroczystości wręczono jubilatowi kwiaty, a ok. 200 obecnych na imprezie osób odśpiewało gospodarzowi gminy „sto lat”.

– Rzeczywiście tak się złożyło, że wasz jubileusz zbiegł się z moimi urodzinami, choć troszkę więcej niż dziesiątymi –mruży oko wójt. – Na swych urodzinach miałem dwustu gości. Mogę śmiało powiedzieć, że takich urodzin jeszcze nie miałem – powie później w wywiadzie dla lokalnej telewizji internetowej.

– Staramy się zorganizować czas naszym seniorom poprzez różnorodne zajęcia, np. taneczne, informatyczne – opowiada z kolei Aleksandra Żołnowska. – Wolontariusze pomagają seniorom poznać Facebooka, aby ułatwić im dostosowanie do dzisiejszych czasów. Organizujemy też pikniki, wycieczki czy zabawy karnawałowe. Myślę że są to interesujące propozycje, z których seniorzy chętnie korzystają.

Coś dla ducha i dla ciała

Jak na jubileuszową imprezę przystało, obfitowała ona w występy artystyczne w wykonaniu klubowiczów. Był to taniec, recytacje własnej poezji w wykonaniu Krystyny Augustyniak-Czarneckiej oraz malarza i poety Andrzeja Stanisławskiego, a nawet formy kabaretowe, jak skecz o zakupie lampy, wzorowany na skeczu Kabaretu Moralnego Niepokoju, gdzie przedmiotem zakupu były drzwi.

Aby jednak było także i coś dla ciała, prowadząca imprezę zaprosiła wszystkich tort, który ufundował dla seniorów Zarząd Osiedla Suchy Las-Wschód.

Uroczystość się podobała. A co klubowicze sądzą o naszej gminie?

– Przeprowadziliśmy się z Poznania do Suchego Lasu kilkanaście lat temu i nie żałujemy. Mieszka się tu dobrze, gmina rozwija się dynamicznie, więc powodów do narzekań nie mamy – mówią państwo Kustoniowie.

Szczęśliwa siódemka

Warto zwrócić uwagę na ciekawy zbieg okoliczności. Jubileusz odbył się 7 kwietnia br., natomiast Czwarty Przegląd Zespołów Śpiewaczych z udziałem jubilatów odbył się również siódmego, tyle że października 2017 r. Można więc założyć, że siódemka jest szczęśliwa dla Klubu Seniora „Dębowy Liść”. I tego szczęścia oraz dużo zdrowia wszystkim wspaniałym klubowiczom życzy redakcja.

Ryszard Bączkowski

fot. Maciej Łuczkowski - więcej na FB/sucholeski

MĄŻ NA TELEFON - 798 789 890

irytująco cieknący kran
zacinający się zamek od łazienki
luźne gniazdko
paskudnie skrzypiące łóżko albo drzwi,
brak światła w lodówce, korytarzu i garderobie,
szafę w złym miejscu, bądź szafę nie złożoną,
zatkany zlew, prysznic i wannę,
niedomykające się okno i okno się nie otwierające,
odpadające kafelki, okleiny, tapety i inne gadżety,
szpachlowanie, malowanie,
wymiana piecyka, muszli, syfonu i na wieży dzwonu,
powieszenie karniszy, firan, stylowych zasłon,
montowanie prawie wszystkiego – prawie wszędzie,
burzenie i stawianie ścian,
ukrywanie kabli, przewodów,
koszenie, ścinanie, rąbanie i przesadzanie,

POPRAWIANIE PO FACHOWCACH
Godzina napraw kosztuje tylko 99 zł.
Bez kosztów dojazdu.
Awarie w niedziele, święta oraz po godzinie 19 – pierwsza godzina + 100%
/mąż na telefon suchy las

Ludmiła Frąckowiak, lekarz medycyny, nutricyolog, bioenergoterapeuta, psychoterapeuta.

Diagnozuję stan zdrowia całego organizmu za pomocą aparatu Sensitiv, co pozwala ustalić stopień zanieczyszczenia organizmu i zaburzenie funkcji organów, a także ocenić stopień rozwoju choroby. Aparat wykrywa również pasożyty - lamblie, toksoplazmozę, chlamydie, bakterie, wirusy, grzyby. Wykrywa też metale ciężkie i pestycydy.

Pomagam w ustaleniu przyczyn choroby. Pomagam w chorobach przewodu pokarmowego, sercowo-naczyniowych, chronicznym zmęczeniu, alergiach, astmie oskrzelowej, chorobach autoimmunologicznych, nerwicach, depresji, niepłodności – za pomocą naturalnych metod.

Skorzystaj również z poradnictwa życiowego, poradnictwa na temat problemów rodzinnych, z warsztatów i szkoleń.

MASAŻE OGNIEM, KAPSUŁA ODNOWY BIOLOGICZNEJ
www.medycynainformacyjna.com.pl
Informacja 691-092-039; 722-368-194.

PROJEKTOWANIE I ARANŻACJA WNĘTRZ, DESIGN, DEKORACJE

tel.601 843 423, agaf@hot.pl

REKLAMA

Ruch w serwisie trwa

Stan techniczny swojego pojazdu warto sprawdzić nie tylko przed sezonem zimowym czy też letnim, ważne jest, aby polegać na stanie pojazdu przez cały rok, a to już zadanie dla profesjonalistów takich, jak Wasz-Serwis przy ulicy Klonowej 4 w Suchym Lesie.

Serwis przeszedł transformację w 2015 roku, kiedy to z Autoryzowanego Dealera marki Honda przekształcił się w Niezależny Serwis Pojazdów marki Honda, jak i wielu innych marek, właśnie pod nazwą Wasz-Serwis.

Hotel opon

Skład osobowy pozostał praktycznie niezmieniony. Obecnie biuro serwisu wspomaga Adam Rozworski, który przez wiele lat kierował autoryzowanym serwisem Skody.

Z jakich usług możemy zatem skorzystać przy ulicy Klonowej ?

– Oferujemy kompleksowe usługi serwisowe, przeglądy, naprawy mechaniczne oraz naprawy blacharsko-lakiernicze z opcją rozliczeń bezgotówkowych, jak i samochodami zastępczymi na czas naprawy – wylicza kierownik Dariusz Słoma. – Świadczymy usługi diagnostyczne, pełną obsługę systemów klimatyzacji. Oferujemy usługi wulkanizacyjne w szerokim zakresie wraz z hotelem opon.

– Hotel opon cieszy się sporym zainteresowaniem – przyłącza się do rozmowy Adam Rozworski. – Jest to dobra opcja dla klientów indywidualnych, jak i firm. Więcej miejsca w garażu, pozbycie się problemu transportowania opon do serwisu, mniej problemów w razie uszkodzenia, jak i odpowiednie warunki przechowywania, co także jest ważne.

Rozmawiamy pod koniec kwietnia. Czy kierowcy nadal wymieniają opony zimowe na letnie?

– Ruch wciąż trwa – zgodnie twierdzą pracownicy serwisu. – Pogoda płata nam figle, część klientów czeka na stabilizację aury do ostatniego momentu. Teraz właśnie wszyscy ruszyli szturmem.

Rozbudowa w przyszłości

Serwis przy Klonowej rozszerza usługi dla pojazdów dostawczych; możliwe że powstanie nowe stanowisko tylko dla tego segmentu samochodów. Właściciele aut dostawczych przyjeżdżają do serwisu i dziś, jednak na odrębnym stanowisku naprawa będzie łatwiejsza.

Klientami serwisu są głównie mieszkańcy i firmy z gminy Suchy Las, ale też zwiększa się liczba nowych kontrahentów z Poznania, powiatu poznańskiego, jak i wielkopolski.

Na oczekujących w klimatyzowanym pomieszczeniu czekają stoliki z aktualną prasą i aromatyczna kawa. Dla klientów, których praca nie pozwala na czekanie na naprawę samochodu, uruchomiono usługę door-to-door, czyli odbiór i odstawienie pojazdu pod wskazany adres. Dodatkową usługą promocyjną jest odgrzybianie układu klimatyzacji.

Wielu przyciąga też stacja kontroli pojazdów. Kiedy kończy się ważność corocznych badań, można je przedłużyć w serwisie na Klonowej .

Dla firm pracownicy serwisu polecają montaż i systemy monitorowania pojazdów.

Redakcja

Adam Rozworski i kierownik Dariusz Słoma

fot., Maciej Łuczkowski

fot., Archiwum Wasz Serwis

SUCHOLESKI
MAGAZYN MIESZKAŃCÓW GMINY
SKUTECZNA REKLAMA W TWOIM ZASIĘGU
669 69 00 36

PsiFyrtelekUrody
PSI FYRTELEK – URODY
ul. Powstańców Wlkp. 122/3
62-003 Biedrusko
kąpiele
strzyżenie
trymowanie
wyczesywanie
przycinanie pazurów
zadzwoń i umów wizytę 794 559 509

NEO 50 cewe FOTOGRAF
NOWOŚĆ
FOTOGRAF MOBILNY
wykonywanie zdjęć u klienta
szczegóły na stronie WWW
PRZED PLANOWANĄ WIZYTĄ PROSIMY O TELEFONICZNE UZGODNIENIE DNIA I GODZINY
Suchy Las, ul. Kwiatowa 70
tel. 889 239 239
www.firmaneo.pl
- zdjęcia do dokumentów
- odbitki fotograficzne ekspresowe (formaty 10x15 - 15x20 na miejscu w 10 sek.)
- fotoplakaty, fotoobrazy, kalendarze
- sesje studyjne
- fotoatrakcje z Twoim zdjęciem (kubki, fotoksiążki, koszulki, maskotki ...)
- albumy i ramki do zdjęć
- zdjęcia i filmy reklamowe
- wideofilmowanie i fotografia uroczystości ...
... i inne usługi

MEZOPULS
KLINIKA URODY
PROMOCJA
Bezinwazyjny plazmowy lifting opadających powiek - 30%
www.klinikamezopuls.pl
ul. Znanieckiego 12E/1, 60-682 Poznań
618 119 913
535 353 193
facebook
PROMOCJA NA HASŁO SUCHOLESKI MAGAZYN

Przychodnia Weterynaryjna VET-MED
NAGŁE PRZYPADKI 24h

USG RTG CHIRURGIA INTERNA
LECZENIE STACJONARNE
Plac Sokoła 7, 62-002 Złotniki (Osiedle Grzybowe), tel. 667 933 722. www.przychodniavetmed.pl

Pierwsi najemcy w pawilonie handlowo-usługowym na osiedlu Nowe Złotniki

Nowe Złotniki to nie tylko domy, to także lokale handlowe i usługowe, w których stopniowo swoje miejsce znajdują rozmaite przedsiębiorstwa pożyteczne dla mieszkańców osiedla. Pawilon nieopodal osiedla właśnie zyskał pierwszych najemców.

Pierwszy sklep, który otworzył się na terenie Nowych Złotnik, inwestycji spółki Duda Development, to oddział popularnej sieci handlowej Żabka.

Mieszkańcy czekali

Franczyzobiorczynią nowej Żabki jest Joanna Chudzińska.

– Wiem, że mieszkańcy czekali na otwarcie naszej placówki i powitali ją z radością – nie ukrywa pani Joanna. – Dotąd bowiem w okolicy działał tylko jeden sklep prywatny.

Żabka otwarta będzie w godz. 6.00-23.00, przez siedem dni w tygodniu. Będzie pracować w niedziele handlowe, a także w niektóre niedziele niehandlowe.

– W tym przypadku zawsze wcześniej wywiesimy informację z godzinami otwarcia – zapewnia nasza rozmówczyni.

Asortyment w osiedlowej Żabce będzie wyglądał podobnie jak w innych sklepach tej popularnej sieci. Placówka otrzymała też koncesję na alkohol.

Leczenie przez zabawę

Kolejny lokal został zajęty przez gabinet stomatologiczny Prodentis s.c. To komfortowy, przyjazny rodzinie gabinet zaprojektowany z myślą o tym, by dobrze czuli się w nim i duzi, i mali pacjenci. Będzie można tu poddać się leczeniu przy zastosowaniu najnowszych urządzeń i technologii stomatologicznych, takich jak leczenie pod mikroskopem czy zabiegi w znieczuleniu komputerowym. Dumą gabinetu Prodentis jest pełne empatii i ciepła podejście do najmłodszych pacjentów; stosowana tu metoda leczenia przez zabawę sprawi, że wizyta u stomatologa przestanie kojarzyć się z lękiem. Otwarcie gabinetu Prodentis nastąpi w niedalekiej przyszłości.

Joanna Chudzińska (druga z lewej) i jej zespół

Tylko dwa segmenty

Osiedle Nowe Złotniki w podpoznańskiej gminie Suchy Las to funkcjonalne dwupoziomowe domy w zabudowie wolnostojącej i bliźniaczej, o metrażach od 132 do 155 m^2. Osiedle, które buduje Duda Development, posiada pełną infrastrukturę, a mieszkańcy każdego lokalu mają dostęp do własnego ogródka, garażu oraz miejsca postojowego. Wszystkie domy z I etapu budowy osiedla są już zamieszkane, natomiast wśród domów z II etapu zostały tylko dwa wolne segmenty. Obecnie trwa budowa III etapu osiedla. Prace ruszyły w marcu 2018, ich zakończenie planowane jest na kwiecień 2019 roku.

Red.

Pierwsi klienci zawitali do sklepu

fot. Agnieszka Łycka

Agnieszka Łęcka ▪ tel. 669 69 00 36 ▪ e-mail: agnieszka.lecka@sucholeski.eu

Loulou butik damski i męski

LUKSUS,
NA KTÓRY
CIĘ STAĆ

www.louloustore.pl

Suchy Las 62-002, ul. Obornicka 8a
pon - pt: 10:00-18:00, sb: 10:00-14:00
+48 514 497 700

LUISA CERANO · CAMBIO · ICE · ANTONY MORATO · ANETA KREGLICKA x L'AF · DIEGO M MILANO · MILESTONE · MARINA MILITARE Sportswear

BGŻ BNP PARIBAS
Bank zmieniającego się świata
FINANSOWANIE

Masz apetyt na poszukiwanie miejskich przygód?
Sprawdź naszą miejską gwiazdę.

MITSUBISHI MOTORS
Drive your Ambition

MITSUBISHI POLODY
UL. TYMIENIECKIEGO 38, POZNAŃ
(PRZY UL. KSIĘCIA MIESZKA I)
TEL. 604 765 150

NOWY SALON
UL. LOTNICZA 37, PRZEŹMIEROWO
(RÓG UL. RYNKOWEJ)
TEL. 61 670 64 48

NOWY SERWIS
UL. RYNKOWA 160, PRZEŹMIEROWO
TEL. 61 8142 155

WWW.MITSUBISHI-POLODY.PL

Nowe Złotniki: tam, gdzie żyje się dobrze

Dom z ogródkiem w zacisznej miejscowości pod miastem to marzenie wielu – i nic dziwnego. Własny dom to przecież wolność, to więcej prywatności, to wreszcie także bliskość zieleni i zdecydowanie więcej ciszy i spokoju, zwłaszcza w porównaniu z lokum w dużym mieście.

Od marca 2018 trwa budowa III etapu osiedla Nowe Złotniki.

Jeszcze bliżej natury, tuż przy Rezerwacie Morasko, można mieszkać na kameralnym, zamkniętym osiedlu Morasko Park.

Nowe Złotniki powstały z myślą o osobach, które pragną uciec z miasta, ale nie na tyle, aby całkowicie odciąć się od wygód, rozrywek i możliwości, jakie ono oferuje. Bo właściwie po co, skoro można mieć to, co najlepsze z obu światów?

Wreszcie cisza i spokój

Nowe Złotniki to osiedle domów szeregowych i bliźniaczych, które powstaje wzdłuż ulic Pigwowej i Azaliowej w Złotnikach pod Suchym Lasem. „Powstaje" to tutaj najlepsze słowo, ponieważ inwestycja znajduje się na trzecim z czterech zaplanowanych etapów rozwoju. Każdy z domów osiedla odznacza się układem pomieszczeń zaprojektowanym z myślą zarówno o funkcjonalności, jak i o codziennym komforcie mieszkańców.

Także otoczenie zostało pomyślane z myślą o tym, by zaspokajać codzienne potrzeby lokatorów osiedla – i to nie tylko potrzebę kontaktu z naturą. W Nowych Złotnikach powstał budynek handlowo-usługowy, który powoli zajmowany jest przez kolejne przedsiębiorstwa. W tej chwili znajduje się tam sklep sieci Żabka, a już wkrótce otworzy się gabinet stomatologiczny Prodentis. Dogodna infrastruktura, znajdujące się w pobliżu szkoły, przedszkola, sklepy i urzędy, a także szereg innych udogodnień sprawiają, że Nowe Złotniki to osiedle wprost idealne dla rodzin.

Trzy etapy, trzy kroki do swobodnego życia

W skład pierwszego etapu, który zakończony został w 2016 roku, wchodziły 22 komfortowe, dwupoziomowe domy z ogródkami, każdy o powierzchni od 131 do 152 m2. Drugi powtórzyły sprawdzoną formułę pierwszego: wybudowane zostały tam 22 domy. W trzecim, najnowszym etapie (odbiór techniczny planowany jest na pierwszą połowę 2019 r.) deweloper kontynuuje budowę według oczekiwań klientów. Wszystkie lokale I etapu zostały już sprzedane, z drugiego wolne pozostały zaledwie dwa, natomiast sprzedaż domów wchodzących w skład trzeciego została dopiero rozpoczęta: jeszcze jest szansa na zrealizowanie marzenia o domku z ogrodem!

Brzmi dobrze?

W dni powszednie w godzinach od 9 do 17 oraz w każdą sobotę od 9 do 13 możesz odwiedzić nasze Biuro Sprzedaży w domu pokazowym przy ul. Azaliowej 4B w Złotnikach. Napijesz się kawy i obejrzysz całe osiedle albo wybrane domy, a przy okazji dowiesz się wszystkiego o niezbędnych formalnościach. Zapraszamy! – zachęca Joanna Rosiak, specjalista ds. sprzedaży w Duda Development.

Duda Development: marzenia i potrzeby

Nowe Złotniki nie są jedynym osiedlem domów w bogatej ofercie spółki Duda Development. Osiedle Morasko Park, położone w jednej z najbardziej malowniczych dzielnic Poznania, również powinno przypaść do gustu osobom poszukującym spokojnego lokum wśród zieleni. Entuzjaści dynamicznego miejskiego życia mogą natomiast zainteresować się najnowszym poznańskim projektem firmy: nowoczesną kamienicą Fyrtel Wilda położoną u zbiegu ulic Sikorskiego i 28 Czerwca.

Więcej informacji na temat inwestycji pod numerem telefonu 605 25 88 88.

1 KORTY TENISOWE
tel. 61 8110 520
kom. 604 095 737

2 PRZYCHODNIA WETERYNARYJNA
tel. 667 933 722
VET-MED

3 MIEJSCE NA TWOJĄ REKLAMĘ

4 Loulou butik damski i męski
www.louloustore.pl
514 497 700

5 CIESIELCZYK
DEALER NOWYCH SAMOCHODÓW

6 eumedica
Przychodnia Specjalistyczna
www.przychodniaeumedica.pl
tel: 61 812 50 00

7 KWIACIARNIA Cattleya
Galeria Sucholeska
509 473 120

8 MIEJSCE NA TWOJĄ REKLAMĘ

9 FOTOGRAF
tel. 889 239 239
firmaneo.pl TVSL

10 HAPPY HOLIDAY
tel. 61 826 62 62

11 AUTOPOL
Stacja Kontroli Pojazdów
tel. 61 811 60 76

12 SUCHY LAS
UL. OBORNICKA 127

13 BOWA
EINFACH SICHER

14 SMACZNY ZAKĄTEK
tel. 693 900 282

15 JÓŹWIAK S.C.
SERWIS SKODY
tel. 61 892 60 60

16 ZGK
tel. 61 812 51 60
www.zgksuchylas.eu

17 25 LAT
ZP SUCHOLESKIEJ KOMUNIKACJI

18 MIEJSCE NA TWOJĄ REKLAMĘ

19 Adwokat Agnieszka Wiese
WW Wiese & Walczak Adwokaci
tel. 696-048-474

20 SuchyLas +FOR YOU
URZĄD GMINY
www. suchylas.pl
tel. 61 8926 250

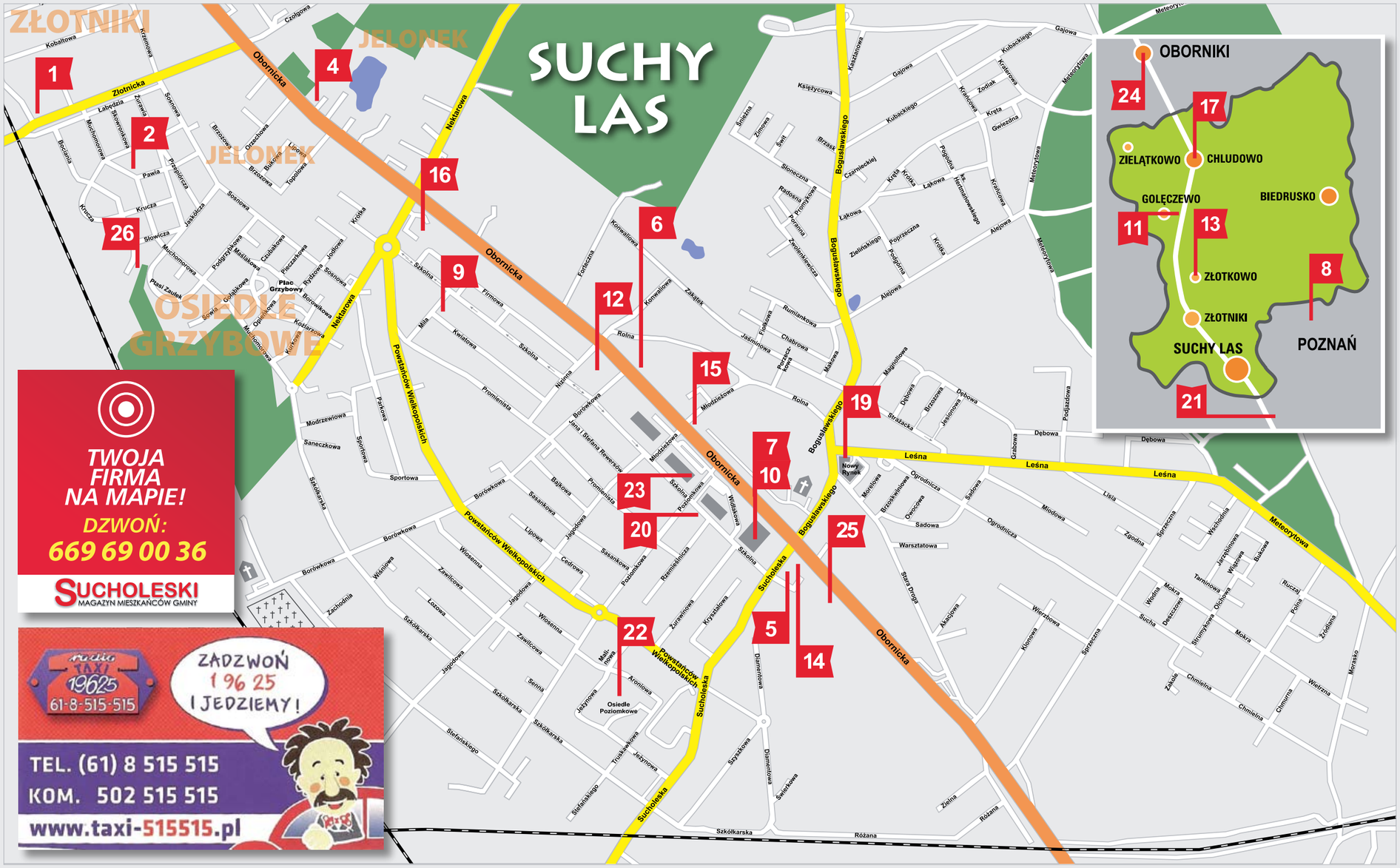

TWOJA FIRMA NA MAPIE!
DZWOŃ:
669 69 00 36
SUCHOLESKI
MAGAZYN MIESZKAŃCÓW GMINY

Radio TAXI 19625
61-8-515-515
ZADZWOŃ 1 96 25 I JEDZIEMY!
TEL. (61) 8 515 515
KOM. 502 515 515
www.taxi-515515.pl

Cherry ADS
SOCZYSTE POMYSŁY, OWOCNE REALIZACJE
GRAFIKA I IDENTYFIKACJA
DIGITAL / DEVELOPMENT
STRONY INTERNETOWE
KAMPANIE REKLAMOWE
REKLAMA BTL
PERFORMANCE MARKETING
Złotniki, ul. Krzemowa 1
Nickel Technology Park
kontakt@cherryads.pl
tel. 518 619 690
www.cherryads.pl

21 Maki i Chabry
KWIACIARNIA
POZNAŃ, UL. OBORNICKA 288
tel. 662 044 452

22 kobra
PROFESJONALNY BRAFITTING
Studio Bielizny | tel. 516 070 076
www.ko-bra.pl

23 ESTELLA
RISTORANTE

24 KUCHNIA & STRYCH
restauracja
Oborniki 64-600 ul. Chłopska 1 tel.: 61 88 32 608
www.kuchniaistrych.pl @kuchniaistrych

25 3 KOLORY

26 GABINET OKULISTYCZNY
Krystyna Olejniczak
tel. 604 096 161

KOMPLEX
BIURO RACHUNKOWE Sp. z o. o.
Usługi księgowe i konsultingowe
KNOW HOW
ul. Obornicka 126
62-002 Suchy Las
tel./fax 61 811 50 00
Filia:
os. Lecha 43 - Orle Gniazdo
61-280 Poznań
tel./fax 61 870 70 46
e-mail: info@biurokx.com.pl
www.biurokx.com.pl

Taniec i muzyka zbliżają ludzi

Piękne stroje, muzyka, światła, taniec i mnóstwo emocji – tego doświadczaliśmy podczas XXXIX Międzynarodowego Turnieju Tańca WIOSNA, który odbył się w kwietniu w Hali Widowiskowo-Sportowej.

Barbara Jawor (z prawej) wręcza puchar imienia Stanisława Jawora

Prowadząca Anna Przewoźniak

W przerwach pomiędzy eliminacjami podziwialiśmy galę grup tanecznych. Prowadzącą galę była Anna Przewoźniak. Jak co roku organizatorem turnieju była Szkoła Tańca Jawor i gmina Suchy Las.

Ciężka praca – piękny efekt

Pary taneczne pochodziły nie tylko z Polski (m.in. reprezentacje z Wrocławia, Warszawy, Poznania i mniejszych miejscowości z Wielkopolski), ale również z Czech, Ukrainy i Słowacji.

Pierwsze miejsce w kategorii tańców standardowych par dorosłych zajęli Sandra Jabłońska i Michał Le z Warszawy, a następne miejsca na podium zajęli Maciej Kadłubowski i Maja Kopacz z Rzeszowa, a także Miłosz Drzewiecki i Oliwia Telesz z Wolsztyna. W kategorii tańców latynoamerykańskich zwycięzcami zostali Adam Kopczyński i Ewelina Mikołajewska z Warszawy, a tuż za nimi miejsca na podium zajęli Filip Swetik i Ania Kaczmarek z Czech oraz Kamil Kuroczko i Sara Janicka z Warszawy.

W kategorii tańców latynoamerykańskich w grupie młodzieżowej zwyciężyli Rutka Kacper i Sara Litorowicz z Wrocławia, a kolejne miejsca zajęli Hubert Krysztofiński i Paulina Ewa Paprota z Warszawy, a także Pawel Mandlik i Sarah Johannesova ze Słowacji. Zwycięzcami w grupie młodzieżowej w kategorii tańców standardowych pierwsze miejsce również zajęli Kacper Rutka i Sara Litorowicz z Wrocławia, a zaraz za nimi znaleźli się Karol Śledź i Maja Olbińska z Wolsztyna oraz Oskar Gembara i Liwia Jabłońska z Zielonej Góry.

– Pomimo tego, iż taniec wygląda na rzecz łatwą, to wcale do takich nie należy, ponieważ jest to bardzo wymagający sport – wyznają zwycięzcy.

Oboje są obecnymi mistrzami Polski, tańczą razem od 5 lat, a łącznie od 14.

Maja Kopacz i Maciej Kadłubowski, którzy są wicemistrzami Polski, nie ukrywają, że znają się ze zwycięzcami konkursu, jednak rywalizują tylko na parkiecie podczas zawodów (jak w każdym sporcie). Poza turniejami wspierają się i pomagają sobie, jeśli jest taka potrzeba. Podczas tegorocznych zawodów bardzo pozytywne wrażenie zrobiła na nich publiczność, która była otwarta i nie krępowała się dopingować. To bardzo istotne dla zawodników, ponieważ, jak mówi sama Maja Kopacz, tańczą przede wszystkim dla widzów.

– Poziom był bardzo wysoki, zwłaszcza w kategorii standardowej par dorosłych – chwali Barbara Jawor. – Publiczność i organizatorzy wspaniale się spisali, a Urząd Gminy może być dumny!

Zawsze potrzebne jest wsparcie

Bardzo istotni są sponsorzy, którzy pomogli organizatorom stworzyć to wspaniałe wydarzenie, a w tym roku byli to: Drukarnia Sernikon, Compensa, Gmina Suchy Las, Polskie Towarzystwo Tańca, VZ Inwestycje, A&I, Poznań EBUD S.A., Dan Hatch, Wojtasiński, Centrum Ogrodnicze Twój Ogród, piekarnia Zagrodnicza Klub Aikido Poznań, Buty do tańca Poznań oraz Casa Blanca.

Podczas otwarcia tegorocznego Turnieju Tańca WIOSNA wójt Grzegorz Wojtera podziękował mieszkańcom gminy i przyjezdnym za tak liczne przybycie. Podkreślił istotną rolę organizatorów, sponsorów i pracowników, którzy ten turniej tworzą, i im również serdecznie podziękował za pracę.

Puchar imienia Stanisława Jawora, który jest nagrodą dla najlepszej pary podczas obecnego turnieju, z obszaru Wielkopolski, zdobyli Oliwia Telesz i Miłosz Drzewiecki z Latina Wolsztyn.

Podczas gali mogliśmy zobaczyć m.in. capoeirę, flamenco w wykonaniu Ewy Jakubiak i egzotyczny taniec brzucha.

– Poziom był znakomity, a kreacje, jak i tancerze, przepiękne – chwali przewodnicząca Rady Gminy Małgorzata Salwa-Haibach. – Nogi same się rwały do tańca.

– Taniec, muzyka i śpiew zbliżają do siebie ludzi – zaznacza Piotr Zalewski z Zarządu Powiatu. – Patrząc na dzisiejszych zawodników, widać że to kochają.

Natomiast my kochamy to oglądać i z niecierpliwością wyczekujemy XXXX Turnieju Tańca WIOSNA. Do zobaczenia za rok!

Beata Staszak

Radny Zbigniew Hącia z wnuczką, Werner Haibach, Piotr Zalewski z Zarządu Powiatu, przewodnicząca Małgorzata Salwa-Haibach, wójt Grzegorz Wojtera

fot. Maciej Łuczkowski - więcej na FB/sucholeski

RODO
AUDYT
DOKUMENTACJA
SZKOLENIA
511 696 328

fot. Maciej Łuczkowski - więcej na FB/sucholeski

Agnieszka Łęcka ▪ tel. 669 69 00 36 ▪ e-mail: agnieszka.lecka@sucholeski.eu

Olejki eteryczne. Jak i dlaczego je stosować?

Czy wiesz, że w czasach największych epidemii, choroby często oszczędzały tych, którzy na co dzień zajmowali się wytwarzaniem perfum? Wynikało to z tego, że olejki eteryczne używane w procesie tworzenia perfum mają nie tylko piękny zapach ale również szereg innych właściwości: od bakterio-, wiruso- i grzybobójczych, poprzez te wzmacniające nasze ciało, umysł, a na odstraszaniu owadów kończąc.

Naturalne olejki eteryczne pozyskiwane są w procesie destylacji parowej, ekstrakcji oraz tłoczenia różnych części roślin (kwiatów, liści, korzeni, kory, nasion lub żywicy). Taki proces pozwala na zachowanie bogactwa dobroczynnych substancji, które można stosować w celach leczniczych, pielęgnacyjno-kosmetycznych, do aromaterapii oraz w utrzymaniu higieny. Każdy z olejków eterycznych, podobnie jak zioła, ma odmienne lecznicze właściwości. Olejki oddziałują na nas poprzez wydzielany zapach i dzięki wchłanianiu przez skórę. Cząsteczki olejków eterycznych są niezwykle drobne i z łatwością przenikają do wnętrza organizmu, gdzie poprzez krew docierają do organów wewnętrznych. Po spełnieniu swojego zadania są wydalane przez nasz organizm.

Olejki w aromaterapii możemy stosować na kilka sposobów:

- inhalacje (wdychamy opary skrapiając uprzednio kilkoma kroplami wacik lub dodając parę kropli olejku do gorącej wody)
- aromatyczne kąpiele (dodajemy 10-15 kropli wybranego olejku lub nawet kilku rodzajów olejków do wanny z wodą)
- okłady (dodajemy 2-3 krople do 5ml wody, nasączamy gazik i kładziemy go na bolące miejsce, a następnie przykrywamy czymś ciepłym, np. termoforem czy rozgrzanym ręcznikiem)
- masaże (łączymy kilka kropli olejku z olejem bazowym, np. kokosowym czy migdałowym, i następnie wykonujemy masaż całego ciała lub wybranej partii)

Natomiast w celach użytecznych możemy stosować olejki, m.in. do odstraszania owadów, jako środek łagodzący po ich ukąszeniach, a także jako zapach stosowany przy płukaniu prania.

Poniżej kilka przykładów olejków oraz ich właściwości:

- Herbaciany – stosowany przy infekcjach, trądziku, grzybicach, a także do odstraszania meszek, komarów i kleszczy
- Różany – stosowany przy depresjach, lękach, stanach zmęczenia lub apatii działa pobu-dzająco; miejscowo ma również działanie przeciwbólowe
- Lawendowy – ma działanie uspakajające, łagodzące przy migrenach oraz problemach ze snem oraz może być stosowany przy ranach i oparzeniach
- Cytrynowy – przy nerwowości, lękach i nadciśnieniu; ma również działanie antyseptyczne i odstraszające na owady
- Eukaliptusowy - przy infekcjach i przeziębieniach, ma działanie łagodzące przy bólach stawów i po ukąszeniach owadów, wpływa też pobudzająco

Fenomen olejków eterycznych można zauważyć również w tym, że łącząc je z naturalnymi olejami (np. kokosowym), masłami (shea, kakaowym), woskiem pszczelim czy lanoliną, możemy stworzyć własne preparaty o szerokim spektrum działania. Należy jednak pamiętać, że olejki eteryczne oddziałują na cały organizm i czasem, mimo łagodnego zapachu, ich działanie może być bardzo silne. Dlatego też szczególną ostrożność w ich stosowaniu powinny zachować kobiety w ciąży i osoby z alergiami.

fot. Agnieszka Łęcka

Katarzyna Kamińska
Fitoterapeuta, Zielarnia Sucholeska

Drodzy Biegacze,
stało się już naszą małą tradycją, że w okresie wakacyjnym organizujemy wydarzenie sportowe jakim jest bieg uliczny na dystansie 5 i 10 kilometrów. Tym samym, mamy przyjemność poinformować i zaprosić do udziału, w kolejnej edycji Sucholeskiego biegu - VI Sucholeska Dziesiątka Fightera, która odbędzie się 24 czerwca 2018 roku, w ramach Grand Prix Wielkopolski w biegach ulicznych. Planowany start biegu to godzina 11:00.

ZAPISY JUŻ RUSZYŁY! – CZEKAMY NA CIEBIE!
Szczegóły na: http://www.sucholeskadycha.pl/

W czasie trwania biegów głównych (5km, 10km oraz 5 km Nordic Walking) prowadzone będę zawody dla najmłodszych na płycie boiska Gminnego Ośrodka Sportu.

Wszystkich zainteresowanych, informujemy, że trasa biegu, miejsce startu i mety, lokalizacja biura zawodów pozostają niezmienione w stosunku do poprzednich edycji biegu.

Biuro zawodów – hala Gminnego Ośrodka Sportu w Suchym Lesie, czynne będzie w następujących terminach:
23.06.2018 rok (sobota):
od 14:00 do 18:00.
24.06.2018 rok (niedziela):
od 08:00 do 10:30

Zapisy cały czas trwają! Nie zwlekajcie. Pamiętajmy też, że i tym razem biegniemy z pomocą dla Fundacji Rak Off.

SUCHOLESKIE STOWARZYSZENIE SPORTOWE FIGHTER UL. SZKOLNA 15 62-002 SUCHY LAS.

NIP 777-29-39-206
REGON 300-408-890
KRS 0000258617

Nikt Basketu nie pokona!

Sport to zdrowie. W kwietniu miało miejsce wielkie święto jednej z dyscyplin sportu – koszykówki. W święcie tym uczestniczyły nie tylko dzieci grające w Basket Team Suchy Las, ale całe ich rodziny.

„Dzień z Koszykówką-Suchy Las 2018" zgromadził około 600 osób, w tym ponad 200 małych zawodników. Impreza odbyła się w Gminnym Ośrodku Sportu pod patronatem starosty Jana Grabkowskiego.

– Okazję miały zaprezentować się dzieci, które na co dzień nie uczestniczą w meczach ligowych – podkreśla Piotr Drygas, prezes Stowarzyszenia Basket Team Suchy Las. – „Dzień z Koszykówką" pozwolił bowiem na szeroką skalę wypromować ideę tej dyscypliny sportu.

Praca w zespole

Kiedy Basket Suchy Las przestał zajmować się trenowaniem najmłodszych dzieci, rodzice postanowili założyć nowe stowarzyszenie. Nie chcieli, aby ich dzieci przestały trenować.

– Dzięki przygodzie ze sportem dzieci zyskują poczucie przynależności do grupy, a także uczą się pracować w zespole – uważa pani Joanna, mama dwójki dzieci grających w Basket Team Suchy Las.

Pani Alicja, także mama młodego koszykarza dodaje, że dzięki uczestnictwu w zespole dzieci nie tylko mogą podróżować po Polsce i świecie, ale także mogą poznać słodycz zwycięstwa oraz gorycz porażki, co stanowi niezwykle cenną życiową lekcję.

W trakcie imprezy rozgrywano mecze drużyn w różnych kategoriach wiekowych, od najmłodszych z roczników 2009-2012, przez zespoły kategorii U11, U12, U13 oraz najstarszą kategorię U14.

Sekretarz zarządu Basket Team Suchy Las Piotr Strańczyk podkreśla, że kiedy Basket Team przejął od innego stowarzyszenia zawodników, było ich niespełna 70, a w chwili obecnej, w koszykówkę pod logiem Basketu gra prawie 150 dzieci. Dzięki takim inicjatywom jak Dzień Koszykówki, możliwe jest zaprezentowanie potęgi całego stowarzyszenia, a także pięciu z 11 zespołów, które na co dzień nie ma możliwości pokazania swoich umiejętności poza salą treningową.

Rozegrano także mecze drużyn z Suchego Lasu, Skórzewa, Zakrzewa, Swarzędza, Poznania, Gniezna i Ostrowca Wielkopolskiego. Wszystkie dzieci biorące udział w rozgrywkach otrzymały od organizatorów pamiątkowe koszulki, medale, a także ciepły posiłek.

Rozrywka dla każdego

Chociaż impreza trwała od godziny 9.00 rano do 20.00, to przez cały czas hala była zapełniona, a klimat zapewniały entuzjastyczne owacje i inne formy dopingowania drużyn przez kibiców.

Oprócz rozgrywek zorganizowano także liczne konkursy dla najmłodszych, wszystkie nawiązujące do koszykówki. Prezentowano techniki grania, umiejętności koszykarskie dzieci, a także rodziców, którzy rozegrali mecz z trenerami klubów powiatu poznańskiego. Odbyły się także dwa konkursy rysunkowe w dwóch kategoriach wiekowych. Pierwszy dla dzieci w wieku do ośmiu lat, pod hasłem „Koszykówka i ja". Drugi dla dzieciaków w wieku od dziewięciu do 14 lat, pod hasłem „Sucholeski Basket, czyli koszykarski show w Suchym Lesie".

Nie zabrakło także czegoś dla ciała, żeby nikt przez ten długi dzień nie czuł się głodny. Rodziny zawodników Basket Team Suchy Las przygotowały kącik słodkości.

Ogromny postęp

Wydarzenie sportowe zaszczycił swoją obecnością wójt Grzegorz Wojtera.

– Cieszę się, że koszykówka na stałe zagościła w naszej gminie, obok takich sportów jak piłka nożna, judo czy karate – podsumował rozgrywki. – Proszę zwrócić uwagę na ogromny postęp, jaki dokonał w przeciągu pięciu ostatnich lat, czyli od kiedy ta dyscyplina sportu zaistniała w Suchym Lesie.

Włodarz podkreślił też, że samorząd stara się wspierać tego typu inicjatywy.

– Podziwiam rodziców młodych graczy, dzięki którym tak naprawdę Basket Team Suchy Las tak doskonale funkcjonuje i odnosi coraz większe sukcesy – dodał na koniec.

Młodzi koszykarze trenują w Gminnym Ośrodku Sportu, a także na hali przy ulicy Konwaliowej. Trenerka Ilona Mądry ma nadzieję, że takich miejsc do treningu będzie więcej.

– Podczas „Dnia Koszykówki" najważniejsza jest zabawa, a każde z dzieci miało okazję, żeby zaprezentować się na boisku – zaznacza. – Tego dnia nie były ważne wyniki. Taka inicjatywa to świetna okazja do promowania koszykówki i rekrutacji młodych adeptów.

Dyr. Jarosław Krajewski, dyr. Beata Radomska, wiceprezes Marcin Madanowski, wójt Grzegorz Wojtera

– W Polsce istnieje tendencja do stawiania piłki nożnej na pierwszym miejscu, natomiast w Suchym Lesie postawiono na koszykówkę i odnosimy w niej znaczące, międzynarodowe sukcesy – dodaje przewodniczący Michał Dziedzic z Zarządu Osiedla Suchy Las. – Dlatego takie inicjatywy należy wspierać. Kiedy poproszono nas o to wsparcie, nie wahaliśmy się ani przez chwilę. Dzięki imprezom tego typu można spędzić czas z rodziną i przyjaciółmi w aktywny sposób, zamiast siedzieć przed telewizorem czy komputerem.

Prezes Piotr Drygas

– Dzięki zawodnikom Basket Team Suchy Las sukcesy odnosi także szkoła, m.in. poprzez udział w zawodach na szczeblu wojewódzkim – przyznaje dyr. Beata Radomska ze Szkoły Podstawowej nr 1 im. Wojciecha Bogusławskiego. – Trzy czwarte drużyny stanowią zawodnicy Basket Team – podkreśla.

Pani dyrektor chwali też rodziców, którzy poświęcili wolny czas, aby stworzyć prężnie działające stowarzyszenie.

Wychowankowie w reprezentacji?

Gościem szczególnym był wiceprezes Marcin Madanowski z Wielkopolskiego Związku Koszykówki.

– Związek najbardziej cieszy duża liczba trenujących dzieci i zaangażowanie maluszków – powiedział nam. – Dobrą rzeczą jest wpajanie idei sportu od najmłodszych lat.

Red. Agnieszka Łęcka, nasza dziennikarka Karina Starosta, przewodniczący Michał Dziedzic

fot. Maciej Łuczkowski - więcej na FB/sucholeski

Wiceprezes Madanowski docenia, że w Suchym Lesie rozwija się ośrodek, który ma na koncie duże sukcesy.

– Może ich jeszcze więcej i to na zdecydowanie większą skalę, ponieważ już za chwilę chłopcy wejdą w wiek rywalizacji ogólnopolskiej – przewiduje. – Kto wie, może za kilka lat Basket Team Suchy Las będzie mógł się cieszyć wychowankami w reprezentacji Polski. Tego serdecznie im życzymy!

Karina Starosta

Organizatorzy z Basket Team dziękują sponsorom, do których należą m.in. Urząd Gminy i Zarząd Osiedla Suchy Las oraz firmy Eumedica - Przychodnia Lekarska Suchy Las, Chiromed Centrum Terapii Kręgosłupa i Masażu oraz Myjnie Bezdotykowe Ehrle Suchy Las.

SUCHOLESKI
MAGAZYN MIESZKAŃCÓW GMINY

SKUTECZNA REKLAMA W TWOIM ZASIĘGU

669 69 00 36

fot. Maciej Łuczkowski - więcej na FB/sucholeski

Kiedy kupujesz konia, musisz zbudować stajnię

To była jedna z najbardziej burzliwych sesji. Samorządowcy pytali wójta o kontrolę CBA i nową siedzibę ZGK. Wójt sugerował, że ktoś na niego doniósł.

Kwietniowa sesja Rady Gminy rozpoczęła się od pytania przewodniczącej Małgorzaty Salwy-Haibach o uwagi do porządku obrad.

– Proponuję wycofanie z porządku punktu szóstego – wstał ze swego miejsca radny Dariusz Matysiak.

Przeniesienie świętości

Chodzi o zgodę na sprzedaż działki, na której znajduje się krzyż i pomnik.

– Od paru lat rozmawiamy o przeniesieniu świętości, które nie powinny być sprzedane – wyraził opinię radny.

– Jeżeli chodzi o przeniesienie pomnika, projekt już jest realizowany – odparł zastępca wójta Marcin Buliński. – W sprawie krzyża rozmawiamy z parafią.

Ostatecznie jednak ośmioro radnych zagłosowało za wycofaniem punktu. Jeden (Jarosław Ankiewicz) się sprzeciwił, a czterech się wstrzymało.

– Ja z kolei wnoszę o dodanie do porządku punktu w sprawie przyjęcia oświadczenia o tym, że grudzień ma być miesiącem powstania wielkopolskiego – tym razem wstał ze swego miejsca radny Krzysztof Pilas.

Ten wniosek przyjęto jednomyślnie.

– Proszę o dopisanie do porządku obrad uchwały o jednomandatowych okręgach wyborczych – ponownie zabrał głos wicewójt Buliński.

– Sprawa tych okręgów jest bardzo mocno zagmatwana – uznał radny Michał Przybylski. – Wójt przedstawił błędny projekt uchwały na marcowej sesji. Nie przeniesiono ulic ze Złotnik Wsi do Złotnik Osiedla. A powinien, bo zmieniono granice tych jednostek pomocniczych. Spokojnie więc poczekajmy na decyzję komisarza wyborczego.

– Komisarz nie miał pełnej wiedzy, co się działo na terenie Złotnik Wsi i Złotnik Osiedla – pokiwał głową przewodniczący Grzegorz Słowiński z Zarządu Osiedla Złotniki Osiedle. – Stąd taka a nie inna jego reakcja na skargę mieszkańców Złotkowa. Dopiero po naszym odwołaniu komisarz zyskał wiedzę i skargę oddalił.

Po tych wypowiedziach trudno się dziwić, że tylko pięcioro rajców głosowało za wprowadzeniem punktu do porządku. Ośmioro było przeciwko.

Bez żadnych problemów natomiast przyjęto protokoły z sesji Rady Gminy z 25 stycznia i 28 lutego tego roku.

Kraina Trzech Rzek

Po głosowaniach nad protokołami głos zabrała Magdalena Przystałowska z Lokalnej Grupy Działania Kraina Trzech Rzek, która przybliżyła zgromadzonym idee stowarzyszenia.

– Skupiamy zarówno podmioty gospodarcze, publiczne, jak i osoby fizyczne – rozpoczęła. – Do naszej grupy należą szkoły, biblioteki, stowarzyszenia i fundacje. Należy także gmina Suchy Las – wyliczała.

W największym skrócie, celem Krainy Trzech Rzek jest poprawa jakości życia na obszarach wiejskich.

Po wystąpieniu społeczniczki Wysoka Rada zajęła się pracą nad projektem miejscowego planu zagospodarowania przestrzennego dla rejonu ulicy Za Parkiem w Chludowie.

– Komisja Finansowo-Budżetowa i Rozwoju Gospodarczego zaopiniowała projekt pozytywnie – poinformował przewodniczący tejże komisji Dariusz Matysiak.

Już jako szeregowy rajca D. Matysiak dodał, że na terenie objętym planem powinny zostać wytyczone drogi publiczne umożliwiające dojazd do działek.

W dalszej kolejności radni pochylili się nad uwagami do planu, nieuwzględnionymi przez wójta. Wszystkie odrzucili w kolejnych głosowaniach. Cały plan przyjęli bez głosów przeciwko.

Komisja Finansowo-Budżetowa pozytywnie zaopiniowała też projekt uchwały zmieniającej uchwałę budżetową.

– W ramach autopoprawki proponuję zwiększenie o 10 tys. zł kwoty na kulturę i sport – zaproponowała skarbnik Monika Wojtaszewska. – Chodzi o doposażenie placu zabaw na osiedlu Poziomkowym w kurtynę wodną – wyjaśniła. – Łączna wartość inwestycji to 16 tys. zł.

Uchwałę przyjęto bez sprzeciwów. Inaczej już było w przypadku zgody Rady Gminy na zawarcie przez wójta w trybie bezprzetargowym umowy dzierżawy działki w Suchym Lesie.

– Komisja Komunalna i Ochrony Środowiska zaopiniowała projekt negatywnie – poinformowała Agnieszka Targońska, przewodnicząca rzeczonej komisji. – Dzierżawa na 30 lat ma pozwolić na inwestycję na działce sąsiedniej. Tam może powstać stacja paliw. Wprawdzie w uzasadnieniu napisano o restauracji, ale to nie zobowiązuje do niczego.

Po tym wystąpieniu trudno się dziwić, że za uchwałą zagłosowały trzy osoby, a przeciw ośmiu. Dwie się wstrzymały.

Związek z otoczeniem

Podobnego problemu nie było już z projektem uchwały o nazwie ulicy Sodowej w Chludowie. Choć przewodniczący Włodzimierz Majewski z Komisji Bezpieczeństwa i Porządku Publicznego miał jedną uwagę.

– Projekt zaopiniowaliśmy pozytywnie, bo zaakceptowaliśmy wolę zebrania mieszkańców – zaznaczył. – Jednak nazwa ulicy powinna mieć związek z bezpośrednim otoczeniem – pouczył.

Uchwałę przyjęto 10 głosami przy trzech wstrzymujących się. Jeszcze lepszy wynik uzyskano podczas głosowania nad uchwałą na temat zasięgnięcia opinii komendanta policji o kandydatach na ławników.

– Zaopiniowaliśmy projekt pozytywnie, ponieważ zasięgnięcie takiej opinii to wymóg ustawowy – wyjaśnił Krzysztof Pilas z Komisji Społecznej.

Efekt tego wyjaśnienia? 13 rajców zagłosowało za. Nie było też problemu z przyjęciem oświadczenia, że grudzień będzie w naszej gminie obchodzony jako miesiąc powstania wielkopolskiego.

– Projekt uchwały opiniował nasz historyk Ryszard Chruszczewski , a w jego przygotowanie zaangażował się też radny Michał Przybylski – zaznaczył Krzysztof Pilas.

Po wydaniu oświadczenia rajcy mieli się zająć uchwałą o uchyleniu mandatu radnemu Pawłowi Tyrce. Przewodnicząca Salwa-Haibach zaproponowała jednak przerwę do kolejnego czwartku.

– To wojewoda wezwał nas do uchylenia mandatu – wyjaśniła pani przewodnicząca. – Przerwa się przyda, żeby zapoznać się z dokumentami.

Wysoka Rada zdecydowała więc, że wznowi obrady w kolejny czwartek.

Na sumienie wojewody

Obrady tego dnia rozpoczęły się od prośby Krzysztofa Pilasa, by minutą ciszy uczcić pamięć zmarłego Kazimierza Hyjka, działacza PSL i społecznika z naszej gminy. Zgromadzeni oczywiście przychylili się do propozycji.

Po tym symbolicznym geście radny Pilas zaproponował, by dopisać do porządku obrad jeden punkt.

– Chodzi o wydłużenie czasu na przeprowadzenie konsultacji społecznych na terenie Suchego Lasu – wyjaśnił.

– Ja z kolei wnoszę o usunięcie z porządku projektu uchwały w sprawie wygaśnięcia mandatu radnego Tyrki – powstał ze swego miejsca Michał Przybylski.

I zacytował list otwarty wójta Grzegorza Wojtery w sprawie byłego radnego Wojciecha Korytowskiego. Treść listu można streścić w dwóch zdaniach – nie przegłosujecie, to zrobi to za was wojewoda. Ale wy sumienia będziecie mieć czyste.

– Wchodzimy w okres wyborczy i takie głosowanie może być wykorzystane w kampanii, przez obie strony – nie taił radny Przybylski. – Powinniśmy postąpić w sprawie radnego Tyrki tak samo, jak w sprawie Wojciecha Korytowskiego. Standard to standard.

W efekcie ośmioro radnych zagłosowało zgodnie z propozycją M. Przybylskiego. Czterech się wstrzymało.

Większa jednomyślność miała miejsce w kwestii przedłużenia terminu konsultacji społecznych na terenie osiedli Suchy Las i Suchy Las- Wschód. 13 rajców zagłosowało za tym, by konsultacje trwały do 30 maja.

Setki litrów potu

W ramach punktu pod nazwą „Informacje wójta gminy" głos zabrał wicewójt Marcin Buliński, który opowiedział m.in. o trwających przeglądach placów zabaw.

– W maju dokonamy koniecznych napraw – zapewnił.

Włodarz poinformował też o utwardzeniu nawierzchni miejsc parkingowych na ulicy Truskawkowej. W kolejce czeka już ulica Jeżynowa, gdzie prace potrwają latem.

– A do końca czerwca sfinalizujemy prace budowlane na ścieżce Radojewo-Biedrusko – obiecał.

Z kolei w Złotnikach trwa budowa węzła przesiadkowego.

– Na ulicy Dworcowej jest już nawierzchnia, a do końca maja sfinalizujemy prace – zapewnił M. Buliński. – Rozstrzygnęliśmy też przetarg na budowę węzła przesiadkowego Chludowo-Golęczewo.

Wykonawcą została spółka Infradrog Chodzież, koszt inwestycji to ponad 10,6 mln zł, a termin zakończenia prac to 30 września br.

Swoje informacje przedstawiła też przewodnicząca Rady Gminy Małgorzata Salwa-Haibach, która odczytała m.in. list podpisany w imieniu Stowarzyszenia Biedrusko przez dr. inż. Jana Kucharskiego.

– Stowarzyszenie wnosi o przyznanie nagrody dla społeczniczki Grażyny Kobyłki – przeczytała pismo pani przewodnicząca. – Przekażemy ten list do pana wójta, ewentualnie także do Komisji Społecznej.

Prośbę wysłał także HDK PCK „Błękitna Kropelka". Chodzi o objęcie patronatu nad uroczystą akademią z okazji pięciolecia klubu. Uroczystość odbędzie się we wrześniu br.

W ramach informacji przewodniczących komisji stałych jako pierwszy głos zabrał Krzysztof Pilas z Komisji Społecznej. Komisja odbyła zaległe spotkanie z klubami sportowymi, ale podejmowała również przedstawicieli innych stowarzyszeń.

– Komisja spotkała się z dyr. Katarzyną Kustoń, która objęła GOS po Krzysztofie Linkowskim – wyjawił przewodniczący Pilas. – Rozmawialiśmy o zmianie technologii uzdatniania wody basenowej.

Członkowie komisji gościli także w Chludowie, gdzie spotkali się z zarządem Stowarzyszenia Zespół Pieśni i Tańca „Chludowianie".

– Tancerze muszą wylać setki litrów potu, by ich taniec był perfekcyjny – podkreślił K. Pilas. – I czynią to. Odnoszą sukcesy w kraju i za granicą. Jednak najbardziej chcą występować przed sucholeską publicznością, aby pochwalić się swoim kunsztem. Pozostaje mieć nadzieję, że ktoś w gminie dostrzeże taką perełkę.

– My z kolei gościliśmy dyr. Andrzeja Springera ze Związku Międzygminnego GOAP – poinformowała przewodnicząca Agnieszka Targońska z Komisji Komunalnej i Ochrony Środowiska. – Rozmawialiśmy o zasadach funkcjonowania związku. Po zapowiedzi ogromnych podwyżek trzeba się bowiem zastanowić nad powrotem do struktur GOAP-u – nie ukrywała.

Komisja miała też posiedzenie wyjazdowe w Biedrusku, gdzie spotkała się z nowym przewodniczącym Zarządu Osiedla Radosławem Banaszakiem.

– Natomiast Komisja Bezpieczeństwa i Porządku Publicznego spotkała się z komendantami Dominikiem Sierżantem z policji i Markiem Dłużewskim ze straży gminnej – powstał ze swego miejsca przewodniczący Włodzimierz Majewski. – Rozmawialiśmy o różnych bolączkach, z którymi borykają się obie służby.

Komisja wystosowała też apel do sołectw i osiedli, by nowym ulicom nadawać nazwy pasujące do otoczenia.

Komisja Finansowo-Budżetowa i Rozwoju Gospodarczego pochyliła się nad problemem brakującego przejścia od osiedla Zjednoczenia do nowego przedszkola.

– Może przekazać część gruntu z wpisem do księgi wieczystej? – zastanawiał się przewodniczący Dariusz Matysiak.

Taka ludzka natura

W ramach części pod nazwą „Interpelacje i zapytania" przewodnicząca Salwa-Haibach odczytała interpelację radnego Grzegorza Łukszo. Rajca martwił się możliwym opóźnieniem budowy ścieżki rowerowej Radojewo-Biedrusko. Dopytywał też, dlaczego tak mało ludzi przy tej ścieżce pracuje.

Z kolei radny Pilas zainteresował się przejściem przez tory w ciągu ulicy Waleckiej.

– Wykonawca ustawił tam przeszkody, które jednak ludzie i tak omijają – wyjawił. – Taka już ludzka natura – dodał filozoficznie.

Rajca dopytywał też o podwyżki dla pracowników oświaty.

– Kiedy zakończy się kontrola jednostek oświatowych? Kiedy, realnie, pracownicy dostaną podwyżki? Proszę podać miesiąc – marszczył brwi.

W ramach wolnych głosów i wniosków głos zabrał sołtys Golęczewa Przemysław Majkowski.

– Nowa ustawa o prawie łowieckim nakazuje urzędom gminy wydelegować przedstawicieli do komisji szacującej szkody wyrządzone przez zwierzynę łowną – przypomniał. – W tym celu trzeba mieć odpowiednie przygotowanie. Pytanie też, czy ma to być praca społeczna. Może zastępca wójta lub sekretarz gminy koordynowałby pracę sołtysów?

– Uważam tę ustawę za bubel – nie ukrywał wójt Wojtera. – Chociażby dlatego, że niektórzy sołtysi są w kołach łowieckich i w tym przypadku będziemy mieć do czynienia ze sprzecznością interesów.

– Regionalna Dyrekcja Lasów Państwowych zaprosiła przedstawicieli Urzędu Gminy na szkolenie w tej sprawie, a Urząd Marszałkowski organizuje konferencję – dodał wicewójt Buliński.

Donos do CBA?

– Czy to prawda, że do Urzędu Gminy oraz spółek ZGK i GCI weszło CBA? – zapytał z kolei przewodniczący Michał Dziedzic z Zarządu Osiedla Suchy Las. – A jeśli tak, co było przedmiotem zainteresowania służb? Bo krążą różne plotki i pytają nas mieszkańcy. Może na przyszłość pan wójt wydawałby w takich sprawach stosowne oświadczenie, podobnie jak uczynił to Urząd Miasta Poznania?

– Nie widzę potrzeby informowania o wszystkim, co się dzieje w urzędzie – wzruszył ramionami wójt Wojtera.

– Kontrola CBA różni się przecież trochę od kontroli NIK-u czy RIO – zdziwił się M. Dziedzic. – Przy okazji, doszło też do mnie, że rozsiewane są plotki, jakoby to moje środowisko doniosło do służb. Przykro mi, że ktoś takie plotki rozsiewa…

Samorządowiec zapytał też o nową siedzibę ZGK.

– Do zaciągnięcia przez ZGK zobowiązania powyżej 200 tys. zł potrzebna jest uchwała wójta gminy – przypomniał. – Albo więc pan, panie wójcie, okłamuje ludzi, że nie decydował pan o nowej siedzibie, albo nie ma pan pojęcia, że pana obowiązkiem jest podjęcie takiej uchwały.

– Taką uchwałę podejmowałem – przyznał wójt Wojtera. – Ale podpisanie umowy to kompetencje zarządu spółki – zastrzegł. – Potrzebna była też uchwała Rady Nadzorczej, która precyzyjnie określa mechanizm i instrument finansowania.

– W marcu mówił pan, że to autonomiczna decyzja spółki. Dziś się okazuje, że jednak nie. Miał pan kluczowy wpływ na tą niekorzystną finansowo decyzję – oskarżał M. Dziedzic.

Wójt odniósł się tymczasem do kwestii domniemanego donosu.

– Jeśli przyjeżdża ktoś z donosu, traktuję to jako przyjazd z donosu – wywiódł. – A kto napisał donos, pozostawiam dla siebie – zakończył tajemniczo.

– Po co miałby ktoś donosić? – zdziwiła się przewodnicząca Salwa-Haibach. – Służby czytają przecież różne jawne publikacje.

– Chodzi o publikację radnego Majewskiego – pokiwał głową wójt. – Radny pytał, jakie są koszty remontu adaptacyjnego. Otóż nie ma żadnych. Nie zapytaliście o to oficjalnie prezesa, tymczasem remont stanowił część przedmiotu tego zamówienia.

– Jeśli o mnie chodzi, to neguję tylko, że ewentualny donos pochodzi z mojego środowiska – zastrzegł M. Dziedzic. – A co do Rady Nadzorczej, to jest ona powoływana w całości przez pana wójta, czyż nie? – zapytał niewinnie.

– Wójt mówił, że doniósł ktoś z klubu Gmina Razem, a tak nie było – zerwał się z miejsca radny Matysiak. – Liczę na przeprosiny!

– Nikt w naszym klubie nie był specjalnie szkolony w zakresie formułowania donosów – wtrącił radny Przybylski. – Sugerowanie, że to my, to zwyczajna podłość.

Krzesło elektryczne

– W sprawie siedziby odbyłem spotkanie z Radą Nadzorczą i zarządem ZGK – zmienił temat wójt. – Nie było zgody na aport rzeczowy przy Szkółkarskiej, nie za bardzo nam się opłacało w Chludowie…

– Radni byli przekonani, że nieruchomość z budynkiem kupiona będzie bezpośrednio od Volkswagena a nie przez pośredników – zaatakował D. Matysiak. – Za 3-4 mln zł.

– Bzdura – zaprzeczył wójt. – Volkswagen chciał sprzedać za 4,4 mln. Poza tym podjęliście decyzję o wydzierżawieniu przedszkola w Złotnikach i wtedy nie mieliście wątpliwości.

– Wiedział pan, jaka będzie wartość i harmonogram spłat – przewodniczący Dziedzic nie zamierzał rozmawiać o przedszkolu. – Wszystko pan wiedział podejmując uchwałę wspólników i tym samym zgadzając się na dzierżawę.

– Oczywiście, że wiedziałem, jakie to zobowiązanie – przytaknął wójt.

– Różnica pomiędzy modelem finansowania przedszkola w Złotnikach a szkoły przy Konwaliowej jest taka, jak między krzesłem a krzesłem elektrycznym – pozwolił sobie na obrazowe porównanie radny Przybylski. – Nie ma potrzeby, by to przedszkole kiedykolwiek kupować. Jest publiczne, bezpłatne i prowadzone przez osobę prywatną i tak powinno pozostać.

– Kazusy ZGK i przedszkola także bardzo różnią się od siebie – dopowiedział radny Pilas. – W przypadku przedszkola od początku wiedzieliśmy, z czym się mierzymy. O ZGK mówi pan po roku, przymuszony.

– Raz do roku mogę, ale nie muszę informować was o wynikach, absolutoriach, przyznanych premiach – bronił się wójt.

Złoty interes?

– Jeśli radny ma wiedzę o nieprawidłowościach, ma ustawowy obowiązek zawiadomić odpowiednie organy – radna Salwa-Haibach wróciła tymczasem do kwestii ewentualnego donosu.

– Taak? – głos wójta ociekał ironią. – Dwa lata temu otrzymała pani informację o możliwości popełnienia przestępstwa. Chodzi o zdarzenie w Biedrusku. Zawiadomiła pani prokuraturę?

– W tej sprawie odpowiednie służby już przecież działały i nie było potrzeby ponownego zgłaszania – radny Matysiak popisał się refleksem.

– Tak było, policja już podjęła czynności – kiwnęła głową pani przewodnicząca.

– Nikt z naszego grona nie był, w przeciwieństwie do pana, szkolony przez służby – pozwolił sobie na złośliwość M. Dziedzic. – Może faktycznie mógłby być pan w tej kwestii nauczycielem. W przeciwieństwie do pana ja jestem mieszkańcem gminy i płacę tu podatki, może dlatego zależy mi na gminnych pieniądzach. Za szkołę płacimy rocznie 1,75 mln, w ciągu 15 lat wychodzi kwo-

ta prawie 27 mln. OK, niech będzie, że odejmie się od tego tu 300, a tu 600 tys. jako koszty których gmina uniknie, ale to nadal dużo. Tymczasem w kosztorysie szkoła miała kosztować 12 mln zł.

– Konwaliowa to złoty interes – oświadczył w odpowiedzi wójt, na co przez salę przebiegł śmieszek.

– Kiedy możemy się spodziewać frezowania nawierzchni Błękitnej i 1 Maja w Biedrusku? – zmienił temat radny Matysiak.

– W czerwcu – policzył szybko wójt Wojtera.

Chłopak z gitarą

– Mamy problem z dostępnością sal wiejskich – poruszył kolejny temat D. Matysiak. – Zgłaszają się do nas mieszkańcy Zielątkowa, którzy przypominają, że idea sal była taka, by każdy mógł przy kawie, herbacie czy ping-pongu spędzić tam czas. To nie komercja, dlaczego ktoś ma za to płacić?

– Odczuwam empatię w stosunku do pań z dziećmi, a nawet pana z gitarą – nie wprost odparł wójt. – Pod warunkiem jednak, że ten pan wystąpi za darmo. Majątek gminy nie służy do działalności komercyjnej.

– A ja mam pytanie do radnego Ryszarda Tasarza, który jest strażakiem – powstał przewodniczący Grzegorz Słowiński. – Nasz Zarząd Osiedla kupił kosiarkę spalinową. Mamy tylko świetlicę. Mogę ją tam trzymać?

– Nie – odparł krótko R. Tasarz. – Opary benzyny nie mogą się gromadzić tam, gdzie przebywają ludzie.

– A gdyby pan konia kupił, musielibyśmy już, teraz, natychmiast wybudować stajnię? – pozwolił sobie na złośliwość wójt Wojtera.

– Kosiarka została zabudżetowana w ubiegłym roku – odparł chłodno Grzegorz Słowiński.

– Damy radę przez dwa tygodnie zorganizować jakieś miejsce, dyr. Ogórkiewicz się zmobilizuje – machnął ręką wójt.

– Ale pan Ogórkiewicz napisał do mnie maila – oświadczył G. Słowiński. – Że nie dysponuje takim miejscem.

– Bareja się kłamia – zaśmiała się M. Salwa-Haibach.

Krzysztof Ulanowski

„RODO" czyli zmiana przepisów dotyczących ochrony danych osobowych

Z roku na rok kwestia danych osobowych zyskuje coraz większe znaczenie zarówno z punktu widzenia osób, których dane te dotyczą, jak i przedsiębiorców, którzy dane te wykorzystują. W szczególności dotyczy to danych zbieranych i przetwarzanych przez portale społecznościowe oraz sklepy internetowe, a także przez podmioty prowadzące tzw. telemarketing. W tych bowiem przypadkach dane osobowe są swoistym „towarem".

Z dniem 25 maja 2018 r. w Polsce wejdzie w życie Rozporządzenie Parlamentu Europejskiego i Rady (UE) 2016/679 z dnia 27 kwietnia 2016 r. w sprawie ochrony osób fizycznych w związku z przetwarzaniem danych osobowych i w sprawie swobodnego przepływu takich danych oraz uchylenia dyrektywy 95/46/WE. Rozporządzenie zawiera zbiór regulacji, gwarantujących ochronę osób fizycznych w związku z przetwarzaniem danych osobowych, co zgodnie z art. 8 ust. 1 Karty praw podstawowych Unii Europejskiej oraz art. 16 ust. 1 Traktatu o funkcjonowaniu Unii Europejskiej, winno być rozumiane jako jedno z praw fundamentalnych każdego człowieka.

Powyższy akt prawny (RODO), ma istotne znaczenie w szczególności dla każdego z przedsiębiorców, który będąc administratorem danych, przetwarza lub ustala cele i sposoby przetwarzania danych osobowych. RODO wprowadza ogólne dyrektywy przesądzające o konieczności wdrożenia procedur, które powinny zapewnić bezpieczeństwo przetwarzania danych osobowych.

Dla prawidłowego zrozumienia omawianej tematyki, wyjaśniać należy, że dane osobowe, oznaczają informacje o zidentyfikowanej lub możliwej do zidentyfikowania osobie fizycznej, przy czym możliwa do zidentyfikowania osoba fizyczna to osoba, którą można bezpośrednio lub pośrednio zidentyfikować, w szczególności na podstawie identyfikatora takiego jak imię i nazwisko, numer identyfikacyjny, dane o lokalizacji, identyfikator internetowy lub jeden bądź kilka szczególnych czynników określających fizyczną, fizjologiczną, genetyczną, psychiczną, ekonomiczną, kulturową lub społeczną tożsamość osoby fizycznej. Natomiast przetwarzanie danych, oznacza operację lub zestaw operacji wykonywanych na danych osobowych lub zestawach danych osobowych w sposób zautomatyzowany lub niezautomatyzowany, taką jak ich zbieranie, utrwalanie, organizowanie, porządkowanie, przechowywanie, adaptowanie lub modyfikowanie, pobieranie, przeglądanie, wykorzystywanie, ujawnianie poprzez przesłanie, rozpowszechnianie lub innego rodzaju udostępnianie, dopasowywanie lub łączenie, ograniczanie, usuwanie lub niszczenie.

Każdy z administratorów danych na podstawie RODO zobligowany jest określić i uskutecznić środki techniczne i organizacyjne niezbędne dla zapewnienia poufności przetwarzanych danych osobowych, w tym także wytyczne wobec podległych mu pracowników, dotyczące bezpiecznego przetwarzania danych osobowych przy użyciu systemów informatycznych.

Co ważne, zgodnie z RODO, w przypadku gdy dane osobowe osoby, której dane dotyczą, zbierane są od tej osoby, administrator danych już podczas pozyskiwania danych osobowych podaje tej osobie m.in. swoją tożsamość i dane kontaktowe oraz, gdy ma to zastosowanie, tożsamość i dane kontaktowe swojego przedstawiciela, dane kontaktowe Inspektora Ochrony Danych w przypadku jego ustanowienia, cele przetwarzania danych osobowych, oraz podstawę prawną przetwarzania, informacje o odbiorcach danych osobowych lub o kategoriach odbiorców, jeżeli istnieją, okres, przez który dane osobowe będą przechowywane, informacje o prawie do żądania od administratora danych dostępu do danych osobowych dotyczących osoby, której dane dotyczą, ich sprostowania, usunięcia lub ograniczenia przetwarzania lub o prawie do wniesienia sprzeciwu wobec przetwarzania, a także o prawie do przenoszenia danych.

Ponadto osoba, której dane dotyczą, jest uprawniona do uzyskania od podmiotu przetwarzającego jej dane m.in. potwierdzenia, czy przetwarzane są dane osobowe jej dotyczące, a jeżeli ma to miejsce, jest uprawniona do uzyskania dostępu do nich oraz informacji o celach przetwarzania, kategoriach przetwarzanych danych osobowych, informacji o odbiorcach lub kategoriach odbiorców, którym dane osobowe zostały lub zostaną ujawnione, planowany okres przechowywania danych osobowych. Taka osoba ma również prawo do żądania od administratora danych sprostowania danych osobowych lub ich usunięcia, w przypadku gdy dane osobowe nie są już niezbędne do celów, w których zostały zebrane lub osoba której dane dotyczą, cofnęła zgodę, na której opiera się przetwarzanie i nie ma innej podstawy prawnej przetwarzania, a także gdy dane osobowe były przetwarzane niezgodnie z prawem.

Na gruncie nowych przepisów znika obowiązek rejestracji zbiorów danych osobowych. Dla zachowania zgodności z RODO, każdy administrator lub przedstawiciel administratora prowadzą rejestr czynności przetwarzania danych osobowych, za które odpowiadają. W rejestrze tym zamieszcza się m.in. imię i nazwisko lub nazwę oraz dane kontaktowe administratora, cele przetwarzania, opis kategorii osób, których dane dotyczą, oraz kategorii danych osobowych, kategorie odbiorców, którym dane osobowe zostały lub zostaną ujawnione, a także ogólny opis technicznych i organizacyjnych środków bezpieczeństwa. Co do zasady obowiązek prowadzenia rejestru czynności przetwarzania nie obciąża przedsiębiorcy lub podmiotu zatrudniającego mniej niż 250 osób, chyba że przetwarzanie, którego dokonują, może powodować ryzyko naruszenia praw lub wolności osób, których dane dotyczą lub przetwarzanie obejmuje szczególne kategorie danych osobowych.

Każdy z przedsiębiorców powinien mieć również wiedzę, że za uchybienia realizacji powyższych obowiązków RODO przewiduje dotkliwe kary finansowe, sięgające nawet do 20.000.000 euro lub do 4% wartości rocznego, światowego obrotu przedsiębiorstwa, w zależności od tego, która wartość jest wyższa.

Podsumowując należy stwierdzić, iż szeroko pojęta ochrona naszych danych osobowych winna ulec, na skutek wprowadzenia wyżej wymienionych przepisów, poprawie.

Kancelaria Radcy Prawnego Maciej Sójka
ul.Młyńska 9/1
61-730 Poznań
tel.61 8529828
e-mail: kancelaria@maciejsojka.pl
www.maciejsojka.pl

Powiat poznański ruszył z programem szczepień dla mieszkańców

W maju powiat poznański rozpoczął bezpłatne szczepienia przeciwko HPV dla swych młodych mieszkanek. Również w maju ruszył program szczepień dzieci przed zakażeniami pneumokokowymi. Chętnych przyjmuje kilkanaście gminnych placówek medycznych. Decydująca jest kolejność zgłoszeń. - Dotychczas z akcji szczepień skorzystało 15 tysięcy dzieci. Wydaliśmy na ten cel 5,5 miliona złotych – mówi Jan Grabkowski, starosta poznański.

- Specjaliści szacują, że w przypadku szczepionek przeciw HPV, po podaniu zalecanych 3 dawek, ryzyko zachorowania zmniejsza się nawet o 70 – 90 procent. Warto podkreślić, że wszystkie nasze programy profilaktyczne są dobrowolne i bezpłatne – dodaje Jan Grabkowski.

To kolejny rok, kiedy na terenie podpoznańskich gmin prowadzone są szczepienia dla dzieci. W tym roku na ich realizację przeznaczamy 600 tysięcy złotych. Przypomnijmy, że nasz samorząd jako jeden z trzech powiatów w kraju otrzymał w tym roku wyróżnienie „Zdrowy Samorząd" za prowadzenie programów szczepień oraz szerokiej edukacji zdrowotnej.

- W maju ruszyliśmy ze szczepieniami dla dzieci, chroniącymi je przed zakażeniami pneumokokowymi i HPV. Na jesień natomiast planujemy ponownie zadbać o zdrowie seniorów, oferując im bezpłatne szczepienia przeciw grypie. Do tej pory otrzymało je blisko 7,6 tysięcy seniorów – dodaje starosta poznański.

Szczepienia chroniące przed zakażeniami wirusem HPV realizujemy od 10 maja br. Skierowane są do zameldowanych na terenie powiatu poznańskiego dziewcząt z rocznika 2004 oraz uzupełniająco dla tych urodzonych w roku 2003, jeżeli nie skorzystały z nich w minionej akcji profilaktycznej. Ponieważ program ochrony przed HPV wymaga podania 3 dawek, aby zmieścić się w harmonogramie szczepień, pierwsza dawka musi być podana najpóźniej do końca lipca.

Od 21 maja z akcji bezpłatnych szczepień przeciwko zakażeniom pneumokokowym mogą korzystać wszystkie dzieci urodzone w latach 2010-2016, które na dzień podania szczepionki ukończyły 24 miesiące życia, zameldowane są w gminach powiatu poznańskiego i nie są objęte programem obowiązkowych szczepień ochronnych przeciwko zakażeniom pneumokokowym.

Więcej wiadomości na temat programu szczepień można uzyskać od poniedziałku do piątku pod numerem telefonu (61) 847 04 54 lub osobiście w siedzibie EDICTUM ul. Mickiewicza 31, w Poznaniu, I piętro, pok. 120 oraz na stronie internetowej poradni, a także na stronie www.powiat.poznan.pl

KG

Weekendowe autobusy z przyczepami na rowery wyjechały na drogi

Już po raz czwarty powiat poznański uruchomił linię autobusową nr 471 na trasie Swarzędz, Czerwonak, Murowana Goślina, Suchy Las (Biedrusko) i Pobiedziska. Tegoroczną nowością jest poprowadzenie wybranych kursów również przez Biskupice. W ciągu każdego weekendowego dnia dwa autobusy wraz z przyczepami na rowery wykonują 14 kursów o długości blisko 50 km każdy.

Linia funkcjonuje we wszystkie soboty, niedziele i święta do 14 października. - Jazda na rowerze to idealny pomysł na pogodne weekendy oraz ekowakacje. Nie ma chyba przyjemniejszego sposobu na utrzymanie kondycji, nabranie odporności oraz walkę ze stresem – mówi Jan Grabkowski, starosta poznański.

Trasa 471 przebiega przez następujące szlaki rowerowe: EuroVelo R1 – R6 i R9, Szlak Kościołów Drewnianych, Małą i Dużą Pętlę Rowerową, Cysterski Szlak Rowerowy oraz Pierścień dookoła Poznania. Dojedziemy nią również w rejon kąpieliska Tropicana w Owińskach oraz nad jeziora Stęszewskie, Wronczyńskie i Jerzyńskie.

Linię ponownie obsługuje Swarzędzkie Przedsiębiorstwo Komunalne, które jako jedyne w metropolii posiada dwie przyczepy do przewozu rowerów (każda może zabrać około 15 jednośladów), a także autobusy niskopodłogowe przystosowane do ich holowania. W tym sezonie wprowadzono autobusy o mniejszej pojemności, lepiej dostosowane do występujących potoków pasażerskich.

- Dużą liczbą połączeń chcemy zachęcić do aktywnego spędzania wolnego czasu na turystycznych szlakach przebiegających przez malownicze tereny regionu i Puszczę Zielonkę. Łącznie to ponad 500 km ścieżek czekających na mieszkańców powiatu i turystów – dodaje Jan Grabkowski.

W ubiegłym roku autobusy linii turystycznej przejechały ponad 28 tys. kilometrów, przewożąc łącznie blisko 3 tys. pasażerów i 624 rowery.

Wszystkich mieszkańców wraz z rodzinami i przyjaciółmi, a także turystów zapraszamy na rowerową przygodę. Uruchomiona linia umożliwia miłośnikom dwóch kółek bezpieczne omijanie dróg publicznych o dużym natężeniu ruchu, które nie posiadają ścieżek rowerowych oraz pozwala odkryć bogactwo powiatowej przyrody. Linia autobusowa to świetna oferta dla małych turystów, aby wraz z rodzicami poznawali tereny bardziej odległe od swojego domu.

JF

Rośnie serce szpitala

Rozpoczęła się budowa nowego bloku operacyjnego Szpitala w Puszczykowie.

Ta kluczowa inwestycja, której koszt wyniesie blisko 21 mln zł, podniesie jakość opieki nad pacjentami i sprawi, że puszczykowska lecznica znajdzie się w ścisłej czołówce najnowocześniejszych szpitali w Wielkopolsce. Kamień węgielny pod tę budowę wmurował w maju br. Jan Grabkowski, starosta poznański. Blok składać się będzie z 5 supernowoczesnych sal operacyjnych oraz centralnej sterylizatorni. Budynek zaprojektowany jest z uwzględnieniem najnowszych standardów wymaganych od tego typu obiektów i pozwoli podnieść komfort pracy oraz leczenia.

KK

Nie przegramy kolejnej wojny światowej

Na początku maja starosta Jan Grabkowski spotkał się z mieszkańcami naszej gminy, by zapoznać się z ich oczekiwaniami dotyczącymi obwodnicy północno-wschodniej.

Przewodniczący Grzegorz Słowiński, sołtys Michał Brdęk, starosta Jan Grabkowski, wójt Grzegorz Wojtera, przewodnicząca Anna Ankiewicz

Radni Agnieszka Targońska, Michał Przybylski, Włodzimierz Majewski, Dariusz Matysiak, Małgorzata Salwa-Haibach

fot. Agnieszka Łęcka

Według założeń obwodnica przecinać ma teren sześciu gmin, a w tym Suchego Lasu. Początek ma mieć przy skrzyżowaniu z ul. Obornicką, gdzieś przy serwisie Toyoty w Złotkowie.

Trzy warianty

Trasa kończyłaby się przy węźle wschodniej obwodnicy Poznania w Kleszczewie, bądź w Iwnie (droga S5), względnie w Skałowie przy drodze nr 92. Zarząd Dróg Powiatowych przygotował trzy warianty przebiegu obwodnicy przez naszą gminę. W każdym z nich przewidziano węzły z drogą na Piłę na wysokości Złotkowa i Suchego Lasu oraz ominięcie poligonu od południowej strony. Urzędnicy z powiatu preferują wariant czerwony, nieznacznie zahaczający o teren wojskowy, w większości przebiegający granicą poligonu.

– W bezpośrednim sąsiedztwie osiedla Złotniki – zwraca uwagę Grzegorz Słowiński, przewodniczący Zarządu Osiedla Złotniki Osiedle. – Dlatego preferujemy wariant żółty, w ramach którego droga chowa się pomiędzy drzewa na poligonie, odcinając kawałek lasu. Czerwony nas absolutnie nie satysfakcjonuje, gdyż wchodzi ostro z węzła Złotkowo w osiedla. Pikanterii całej sytuacji dodaje fakt, że w okolicy powstaje nowe osiedle, które nazywa się… Ostoja – podsumowuje z gorzką ironią.

– Zadaniem polityków jest to, by potrzebnymi zmianami jak najmniej krzywd uczynić – deklaruje starosta Jan Grabkowski. – Zależy mi, żeby wszyscy byli zadowoleni, ale to niemożliwe. Chciałbym, żeby niezadowolonych było jak najmniej. Konia z rzędem temu, kto wytyczy taki przebieg trasy, żeby nie dochodziło do żadnych konfliktów!

Starosta przypomina, że zaproponowana w 2001 r. droga musi przeciąć obszary Natura 2000, Puszczę Zielonkę i poligon wojskowy, uwzględniany w działaniach NATO.

– Koszty szacuję na ok. 1 mld zł, a cały budżet powiatu w tym roku wyniesie ok. 400 mln zł – wzdycha mówca. – Z dotychczasowych spotkań wiem jednak, że obwodnica jest mieszkańcom potrzebna.

Grożą protestami

A wydawało się, że kolejne spotkanie współorganizowane przez „Gazetę Wyborczą" i Fundację Barak Kultury nie wzbudzi zainteresowania, bo temat był już wiele razy wałkowany. W dodatku sama inwestycja jest w powijakach, nie ma budżetu, ostatecznego projektu, ani wykonawcy, a ostatnio Regionalna Dyrekcja Ochrony Środowiska przesunęła kolejny termin wydania opinii w tej sprawie. W dodatku przewiduje się, że – jeśli droga powstanie – to przejezdna będzie może za jakieś 12 lat.

Pomimo to burzliwa dyskusja trwa ponad dwie godziny i zakończyła się konkluzją o konieczności... dalszych konsultacji. Mieszkańcy grożą też protestami…

Negocjacje z armią

Za stołem prezydialnym siedzą starosta Jan Grabkowski, wójt Grzegorz Wojtera oraz przedstawiciele samorządów pomocniczych: przewodnicząca Anna Ankiewicz Zarządu Osiedla Suchy Las-Wschód, sołtys Michał Brdęk ze Złotkowa i przewodniczący Grzegorz Słowiński z Zarządu Osiedla Złotniki Osiedle. Dyskusję moderuje red. Tomasz Cylka z lokalnej „Gazety Wyborczej". Na sali obecni są przewodnicząca Rady Gminy Małgorzata Salwa-Haibach, przewodniczący klubu Gmina Razem Michał Przybylski i zastępca dyrektora Marek Berężecki z Zarządu Dróg Powiatowych.

Są też zwykli mieszkańcy, którzy stawiają zarzut, że podczas projektowania korytarza nie uwzględniono głosów społeczności Jelonka, Złotkowa, czy Złotnik Osiedla.

– Ignorujecie głos mieszkańców, którzy od lat jednoznacznie opowiadają się za wariantem żółtym – grzmi sołtys Michał Brdęk. – Urzędnicy forsują wariant czerwony, korzystny dla poligonu.

Michał Brdęk dodaje, że tylko w naszej gminie plan zakłada powstanie drogi o wysokim standardzie z dwiema jezdniami w każdą stronę i z ponadstandardowymi łukami. Tymczasem w woj. lubuskim droga S3 ma tylko trzy pasy. Sołtys uważa, że trasa powinna być bardziej lokalna i tańsza. No i przesunięta kilkaset metrów w głąb poligonu, zwłaszcza pomiędzy Złotnikami Osiedlem a Jelonkiem.

– Chodzi o obszar przez wojsko niewykorzystywany – zwraca uwagę przewodniczący Grzegorz Słowiński ze Złotnik Osiedla.

– Nie my decydujemy – ucina dyr. Marek Berężecki z Zarządu Dróg Powiatowych. – Poligon jest terenem zamkniętym i nikt poza wojskiem lub bez jego zgody nie ma prawa projektować tam czegokolwiek. A wojsko wyraziło zgodę na uszczuplenie terenów ćwiczeń jedynie o 80 m.

– A proponowano wojskowym coś alternatywnego? – dopytują mieszkańcy.

– Przejrzę całość korespondencji powiatu z siłami zbrojnymi – obiecuje starosta.

– My podjęliśmy się negocjacji z wojskiem – wyjawia Grzegorz Słowiński. – To prawda, że wojskowi godzili się tylko na wejście 80 metrów w głąb poligonów. Pisaliśmy do posłów, żaden nie zareagował.

Fakt, odbyły się przecież spotkania z posłami Joanną Schmidt i Bartłomiejem Wróblewskim. Obojgu wręczono petycję w sprawie oddalenia obwodnicy od obszaru zabudowanego. Ale sprawa rozeszła się po kościach.

Podatki płacą

Wójt Grzegorz Wojtera zaznacza, że wojsko samo z siebie nic nie da, ale podatki płaci. Dodaje, że istnieje problem dotyczący wyjścia nowej drogi z węzła w Złotkowie i optymalnego przejścia przez miejscowość. Problemem jest też lokalizacja węzłów. Wójt nie wyobraża sobie, by na terenie gminy funkcjonowała obwodnica niedostępna dla mieszkańców. Przyznaje też, że relacje z wojskiem są trudne.

– Gdyby zarządzający poligonem zgodzili się na jego umniejszenie, to strata w ściąganych podatkach zwróciłaby się szybko we wzroście atrakcyjności terenów – uznaje jednak.

Przewodnicząca Anna Ankiewicz z osiedla Suchy Las-Wschód wyraża przekonanie, że stratą czasu jest czekanie na opinię RDOŚ, bo i tak mieszkańcy nie zgodzą się na przebieg opiniowanej trasy. Postuluje zebranie wszystkich wniosków zgłaszanych przez mieszkańców i stworzenie kompromisowego projektu.

Inni mówcy zwracają m.in. uwagę na sprzeczne interesy mieszkańców Suchego Lasu i Strzeszyna. Mówią o niechęci włodarzy Poznania do wylotowej ul. Obornickiej (węzeł z obwodnicą) i jej ewentualnej modernizacji. Podkreślają konieczność dogadania się z wojskiem.

– Przecież nie przegramy kolejnej wojny światowej z tego powodu, że odetniemy ten kawałek poligonu – przekonuje radny Michał Przybylski, który zachęca, by stworzyć wspólny front przeciw armii.

Dobitnie brzmi też głos hodowcy ze Złotkowa Leszka Siega, który opowiada, że jego gospodarstwo ma być przedzielone dwupasmową jezdnią w głębokim wykopie, a droga oddalona zaledwie o kilkadziesiąt metrów od jego sypialni…

Nie będzie niczego

Starosta Grabkowski nie ukrywa, że tak duże przedsięwzięcie musi oznaczać czyjąś stratę. Rzecz w tym, by jej wymiar zminimalizować.

– Sam nie chciałbym pod oknami mojego domu słyszeć nieustającego szumu aut – przyznaje.

Z kolei mieszkańcy wspominają, że gdy kupowali posiadłości, zapewniano ich, że obok jest Natura 2000, las i nic tam nie będzie.

– A teraz przed tym lasem mamy mieć dwupasmową drogę – żalą się.

Starosta zapewnia, że wymusi na podwładnych zorganizowanie rozmów między przedstawicielami Zarządu Dróg Powiatowych a reprezentantami mieszkańców. Być może zrealizowany też zostanie postulat radnego Michała Przybylskiego, który prosił o rozpoczęcie poważnych i profesjonalnych negocjacji z wojskiem.

Piotr Górski

To jest rajd dla starych aut

Najstarszy zgłoszony samochód wyprodukowano w 1927 r. Niestety, nie udało się nim dojechać na miejsce. Po co zatem jeździć tak leciwym pojazdem? Bo jest piękny.

Rajd pojazdów zabytkowych odbył się na terenie naszej gminy już po raz wtóry. Organizatorem był Automobilklub Wielkopolski. Zgłosiło się aż 40 załóg, choć wystartowało nieco mniej, bo tylko 37.

Silniki się grzeją

Najstarsze zgłoszone auta wyprodukowano jeszcze w latach 20. XX wieku, a najmłodsze na przełomie lat 80. i 90. Nie wszystkie zgłoszone samochody jednak wystartowały. Primus z 1927 r. nie dojechał, a roadster z 1939 r. odmówił posłuszeństwa. W efekcie najstarszym wozem uczestniczącym w rajdzie był Mg TD z 1952 r.

Samochody były więc rzeczywiście leciwe. A ich załogi? No cóż, najstarsi kierowcy byli po siedemdziesiątce, natomiast wśród członków załóg zdarzali się też osiemdziesięciolatkowie. Ale była też i młodzież, jak np. Magda, która jechała na junaku M10. Dwa lata temu Magda zajęła trzecie miejsce. Cała jej rodzina to pasjonaci.

Dwa lata temu odbyła się pierwsza edycja rajdu. Kolejna odbędzie się zapewne za kolejne dwa lata, choć nie można wykluczyć, że uda się zorganizować ją wcześniej – już w przyszłym roku.

Zarówno dwa lata temu, jak i tym razem w roli gospodarza imprezy wystąpił wójt Grzegorz Wojtera, który jednak tym razem ograniczył swoje powitalne przemówienie do minimum.

– Słyszę, że silniki już się grzeją, nie chcę przedłużać, życzę miłych wrażeń – uśmiechnął się do kierowców.

Jeremi zadowolony

W rolę gospodyni wcieliła się też sołtys Złotnik Wsi Ewa Korek, która powitała zmotoryzowanych gości śniadaniem na polanie piknikowej nad stawem w swojej miejscowości. Wiktuały na śniadanie (bułki, kawę i herbatę) zapewniła Renata Karolczyk ze „Smacznego Zakątka". W „Smacznym Zakątku" uczestnicy rajdu spożyli potem obiad (pomidorową z makaronem i pieczeń).

A jak się impreza podobała gościom? Generalnie wszyscy chwalili, choć niektórzy sarkali, że zabrakło reklamy i o wydarzeniu dowiedzieli się przypadkiem. Najbardziej zadowolony z obecności na rajdzie był chyba mały Jeremi.

– Fajny taki samochód bez dachu – orzekł stanowczo. – Dlaczego fajny? No bo tak. Szybko się nim jechało.

– Ten mercedes 230 SL cabrio z 1965 r. był bardziej czysty niż moje nowe auto – przyznaje pan Krzysztof, ojciec Jeremiego. – Chyba będę musiał taki zabytkowy kabriolet kupić – orzeka.

Piotr Matuszek ma już zabytkowe auto. A nawet trzy. Trzy fordy model A kolejno z 1928, 1929 i 1930 r.

– Pasjonowałem się samochodami jeszcze w dzieciństwie – wyznaje. – A pierwsze zabytkowe auto kupiłem 10 lat temu. Teraz jeżdżę na zloty i rekonstrukcje. A na co dzień moje trzy zabytkowe fordy można zobaczyć w salonie Auto Watin przy ul. Obornickiej w Suchym Lesie.

Własne najpiękniejsze

Państwo Anna i Przemysław przyjechali na rajd mercedesem W114 coupe z 1970 r.

– Wszystkie samochody na rajdzie były piękne, ale moje oczywiście najpiękniejsze – śmieje się pan Przemysław i zaraz wyjaśnia. – Proszę się nie dziwić tym słowom, my tu wszyscy kochamy stare auta, ale dla właściciela jego wóz będzie zawsze najpiękniejszy.

Leszek Bardyan z 16-letnią córką Gabrysią przyjechali z Kościana oplem GT z 1969 r.

– Mój dziadek był mechanikiem i zaraził mnie miłością do samochodów – wspomina pan Leszek. – Osiem, a może 10 lat temu wszedłem w posiadanie zabytkowego auta, a następnie przez cztery lata, wraz z synem, je naprawiałem.

Bez córki bez szans

Rodzina jest na naszym rajdzie już po raz drugi. Swoim zabytkowym autem jeżdżą p całej Wielkopolsce. Pilotem jest córka.

– Ja tu tylko pilotuję, ale beze mnie tata nie ma szans – śmieje się dziewczyna.

Kolejnym kierowcą, który przyznaje, że kocha samochody od dzieciństwa, jest Witold Hołubowicz, który przyjechał volvo amazonem z 1962 r. W domu zostało drugie zabytkowe auto, które na razie czeka na renowację.

– Tak to już jest – śmieje się pan Witold. – Mali chłopcy kochają małe autka, a duzi chłopcy – duże auta.

Samochody kochają też Marzanna i Tadeusz, czyli rodzice pana Witolda.

– Wspieramy syna i cieszymy się z jego hobby – zapewniają.

Czekają garbusy

Pan Paweł zaprezentował w Suchym Lesie trio spitfire MK3 z 1969 r., ale w domu czekają na niego jeszcze cztery garbusy.

– Na tym rajdzie jestem po raz drugi, a poza tym jeżdżę na zloty garbusów – informuje nas krótko.

Znani w Suchym Lesie Monika i Tomasz Kaczorowie pojawili się na rajdzie w mercedesie SL 560 cabrio.

– Silnik V8, 5,5 litra – rzuca fachowo pan Tomasz. – Kocham stare auta, od kilku lat jeżdżę w rajdach – dodaje.

Sama miłość do zabytkowych pojazdów nie wystarcza jednak, żeby zakończyć rajd z sukcesem. Organizatorzy przygotowali dla uczestników utrudnienia. Np. na terenie Poligonu Biedrusko trzeba było odpowiedzieć na trzy pytania dotyczące Wojciecha Bogusławskiego.

Zainteresowały cię imprezy samochodowe? Śledź zatem kalendarium na stronie Autoobilklubu Wielkopolski na stronie www.aw.poznan.pl.

Krzysztof Ulanowski

Miłośnicy fordów

Pan Leszek z córką Gabrysią

Auta podziwiały całe rodziny

Auta podziwiały całe rodziny

Tomasz Kaczor z żoną Moniką i czworonożnymi pupilami

fot. Maciej Łuczkowski - więcej na FB/sucholeski

Martwi mnisi medytują

Czy zwierzęta domowe są naszymi przyjaciółmi czy niewolnikami? Zastanawiała się nad tym w Suchym Lesie Dorota Sumińska, autorka popularnych książek o zwierzętach.

Dorota Sumińska to lekarka weterynarii, autorka książek o zwierzętach i podróżach. Prowadzi także programy radiowe i telewizyjne, jak chociażby „Wierzę w zwierzę" w Tok FM.

Najokrutniejszy gatunek

Pod koniec kwietnia gościła w gmachu Centrum Kultury i Biblioteki Publicznej w Suchym Lesie. Publiczność nie zawiodła; sala widowiskowa była niemal pełna.

– Pani Dorota to psycholożka zwierząt, badaczka zachowań zwierząt, a w tym i człowieka – przedstawiła gościa prowadząca. – Czego się można dowiedzieć o człowieku, obserwując jego relacje ze zwierzętami? – zapytała.

– Marek Edelman mówił w swoim ostatnim wywiadzie, że najokrutniejszym gatunkiem na Ziemi jest nasz gatunek – pokiwała smutno głową Dorota Sumińska. – Mówimy, że przyjaźnimy się ze zwierzętami, a przecież to nie przyjaźń, tylko niewolnictwo. Mówimy o „dobrostanie", a przecież to obłudne określenie, usprawiedliwienie naszego okrucieństwa. No bo jakie dobro może spotkać świnię w czasie tuczu?

Mówczyni zacytowała pisarza Lwa Tolstoja, który wyraził opinię, że dopóki na świecie pozostanie choć jedna rzeźnia, nie znikną pola bitewne.

– Jedynym ratunkiem dla istot nieludzkich byłoby przyznanie im praw – dodała. – Niestety, niewiele czasu pozostało do katastrofy ekologicznej. Mam już 60 lat, a jestem pewna, że jej dożyję. Spójrzmy na huragany i powodzie, których jesteśmy świadkami w ostatnich latach. Jeszcze niedawno tak gwałtownych zjawisk pogodowych w Polsce nie było – zwróciła uwagę. – Kataklizmy spowodowane są przez działalność człowieka. A będzie jeszcze gorzej.

Zabijanie człowieczeństwa

Pisarka skrytykowała też ten rodzaj działalności człowieka, który akurat nie jest niczym nowym.

– Polowania to niszczenie w sobie człowieczeństwa – wyraziła przekonanie. – Przecież z człowiekiem, który czerpie przyjemność z zabijania, coś jest mocno nie w porządku.

– A co pani myśli o zamykaniu zwierząt w zoo? – zapytała prowadząca.

– Jestem przeciwko zamykaniu kogoś za kratami dlatego tylko, że jest piękny – odparła Dorota Sumińska. – Ludzie tłumaczą, że chcą zwierzęta badać. Ale co warte badanie w tych warunkach gatunków, które na swobodzie żyją na dużej, otwartej przestrzeni? Ludzie mówią też, że chcą zachować pulę genową wymierających gatunków. Ale po co, skoro nie ma dla nich miejsca na Ziemi…

– Za to wychodzą z mody cyrki ze zwierzętami – prowadząca wolała widzieć szklankę do połowy pełną.

– To cudownie – przyznała pisarka. – Jednak zmiany na lepsze następują zbyt wolno.

Myszy w szufladzie

Atmosfera zrobiła się weselsza, kiedy mówczyni zaczęła opowiadać o swoich zwierzętach domowych, wśród których znajdują się zarówno koty, jak i… myszy.

– Myszy mieszkają u mnie w szufladzie – zaskoczyła nas. – Mają co jeść i nie zdarzyło się jeszcze, żeby coś zniszczyły. Jestem myszolubką. Doceniam np., że wśród myszy nie ma sierot. Jeśli zabraknie matki biologicznej, dziećmi zajmuje się inna samiczka.

– A szczury też pani trzyma? – zainteresowała się prowadząca.

– Nie, choć bardzo je lubię – uśmiechnęła się pisarka. – Mamy jednak zupełnie inne gusta, jeśli chodzi o wystrój mieszkania – dodała, wywołując salwy śmiechu wśród słuchaczy.

Pasją Doroty Sumińskiej są jednak nie tylko zwierzęta, ale i podróże.

– Kocham podróżować, a że mam potrzebę dzielenia się swoimi emocjami, piszę o podróżach – wyjaśniła nam. – Lubię miejsca, gdzie jeszcze nie ma białych turystów. W listopadzie tego roku lecę na Madagaskar.

Mały Hans nad Amazonką

Gdzie się dotąd podobało pani Dorocie najbardziej? Np. w filipińskich wioskach, które uznała za prawdziwy raj. Wprawdzie nie było tam bogactwa, ale nie było też i głodu. Z nim bowiem mamy do czynienia raczej w slumsach wokół dużych miast.

A gdzie podróżniczka przeżyła największe zaskoczenie? Chociażby w kolumbijskiej wiosce nad Amazonką.

– W tamtejszym sklepiku stał telewizor, wokół którego zgromadzili się mieszkańcy wsi – opowiadała Dorota Sumińska. – Oglądali… „Stawkę większą niż życie". Potem spotkałam chłopczyka o imieniu Hans.

Zaskoczenie spotkało też podróżniczkę pół świata dalej, w świątyni buddyjskiej w nieturystycznym rejonie Tajlandii.

– Weszłam i zobaczyłam siedzących mnichów – relacjonowała. – Zapytałam, czy mogę im zrobić zdjęcie, lecz nie odpowiedzieli. Nie mogli, bo od dawna byli martwi, choć wyglądali jak żywi.

Jak się okazało, okoliczni mieszkańcy wierzą, że mnisi żyją, lecz pozostają w stanie głębokiej medytacji. Wyjątkowo głębokiej, bo medytują tak od jakichś 200 lat.

Pod koniec spotkania nadszedł czas na pytania publiczności. Pytania zadawali nie tylko dorośli, ale także najmłodsi.

– Jaką rasę kota by pani polecała? – zapytało jedno z dzieci.

– Nie znam się na rasach, bo nie jestem rasistką – uśmiechnęła się pani Dorota. – Biorę pod opiekę te koty, o których wiem, że beze mnie umrą.

Krzysztof Ulanowski

Dorota Sumińska od razu nawiązała dobry kontakt z mieszkańcami naszej gminy

fot. Maciej Łuczkowski

Harmonogram wydarzeń w Centrum Kultury i Bibliotece Publicznej Gminy Suchy Las

Wydarzenie	Termin	Miejsce
***Naturalnie* Daniel Sypniewski** wystawa fotografii	od 17. 05. do 07. 06. 2018 r.	CKiBP hol, wstęp wolny
Krajobrazy i Przyroda Wielkopolski konkurs fotograficzny	od 17. 05. do 21. 10. 2018 r.	CKiBP Szczegóły i regulamin na www.konkurs.osrodekkultury.pl
Andrzej Sikorowski i Maja Sikorowska z zespołem	29. 05. 2018 r. godz. 19.00	CKiBP, Sala widowiskowa Bilety: 50 zł / 40 zł (N/U) do nabycia w sekretariacie CKiBP i na www.bilety24.pl
Dzień Dziecka na farmie Głośne czytanie, warsztaty, gry i zabawy, konie, alpaki, koncerty i wiele innych atrakcji.	1. 06. 2018 r. od godz. 11.00 do godz. 16.00	Polana za pętlą na ul. Bogusławskiego w Suchym Lesie
Rodzinne warsztaty szydełkowe mini zabawki	2. 06. 2018 r. od godz. 10.00 do godz. 13.00	CKiBP, Sala plastyczna Koszt: 65 zł / 45 zł (z materiałami lub bez) Ilość miejsc ograniczona!
Dni Gminy Suchy Las	16. 06. 2018 r.	Wystąpią m.in. Bajm i Akurat. Ponadto wspólne gotowanie z Robertem Makłowiczem i inne atrakcje
Odkrywcy i zdobywcy półkolonie w CKiBP	02 - 06. 07. 09 - 13. 07. 06 - 10. 08. 20 - 24. 08. 27 - 31. 08. 2018 r.	CKiBP Dla dzieci w wieku 7-15 lat. Szczegóły na www.osrodekkultury.pl

WIĘCEJ INFORMACJI: www.osrodekkultury.pl, www.facebook.pl/CKiBP.
Zastrzegamy prawo zmian w programie
Bilety dostępne w CKiBP (Sekretariat) i na stronie www.bilety24.pl

Czy sezon bikini musi być straszny?

Zbliżający się sezon niejednej kobiecie spędza sen z powiek. Co robić, kiedy zdrowa dieta i ćwiczenia nie wystarczają? Czy istnieje magiczny sposób na pozbycie się cellulitu?

O tym, jak można wyszczupleć i ujędrnić skórę za pomocą najnowocześniejszej technologii opowiada nam Natalia Nagórska, fizjoterapeutka wykonująca zabieg Icoone w salonie Lafayette w Galerii Pestka w Poznaniu.

Fizjoterapeutka Natalia Nagórska wykonuje zabieg

fot., Maciej Łuczkowski - więcej na FB/sucholeski

Na czym to polega?

Icoone to najnowocześniejsza technika masażu próżniowego. To co, czyni tą metodę innowacyjną, to wykorzystanie trzech rodzajów podciśnienia. Jest to technika uniwersalna, posiadająca niewiele przeciwskazań, wykazuje się wysoką skutecznością. Icoone umożliwia redukcję cellulitu, obrzęków limfatycznych czy ujędrnianie skóry. Istnieje też możliwość zastosowania programów medycznych służących do niwelowania blizn, rozstępów. Icoone wspomaga także szybszą rekonwalescencję po różnego rodzaju zabiegach, na przykład liposukcji czy mastektomii. Dzięki tego typu masażom możliwe jest także polepszenie perystaltyki jelit.

Zabiegi Icoone są przeznaczone także dla osób uprawiających sport, zarówno wyczynowo, jak i amatorsko. Tego typu masaż przynosi ulgę osobom cierpiącym na bóle mięśni, pleców i karku spowodowane przez nieprawidłową postawę ciała. To także doskonała forma relaksu, dla wszystkich osób, które żyją w sposób intensywny i oczekują zabiegu, który w pełni zregeneruje zarówno ich ciało, jak i umysł.

Masaże Icoone można wykonywać zarówno na twarz, jak i na całe ciało. Jedna seria trwa około godziny. Najpierw wykonuje się zabieg podstawowy, a potem masaż fokusowy, który jest dobierany indywidualnie dla każdego klienta. Czas podczas zabiegu uprzyjemnia nie tylko klimatyczna muzyka, ale także przemiła i profesjonalna obsługa, zapewniająca kompleksowe podejście dla wszystkich pacjentów.

Dla kogo?

Zabiegi metodą masażu Icoone są przeznaczone zarówno dla kobiet, jak i dla mężczyzn. Zabieg jest bezpieczny nawet dla kobiet w ciąży, poza pierwszym trymestrem, a także dla mam karmiących. Pani Natalia podczas rozmowy z nami podkreśla, że odwiedzają ją osoby w różnym wieku borykające się z różnymi problemami.

Icoone to jedyne urządzenie medyczne na świecie, które może zaoferować zabiegi dla wszystkich pacjentów bez względu na rodzaj skóry czy wiek.

Icoone dla większości pacjentów jest zupełnie bezbolesny. Aby uzyskać wymarzone efekty, zabieg ten należy wykonywać w seriach. 10 serii wykonujemy 2-3 razy w tygodniu, więc, już nawet po upływie 3-4 tygodni będzie można cieszyć się wymarzonym wyglądem skóry. Jednak już po pierwszym masażu możemy zauważyć wyraźną poprawę kondycji naszej skóry. Indywidualnie dobierane są także zabiegi przypominające, w zależności od potrzeb danego pacjenta. Masaż poddajemy się przyodziani w specjalny kombinezon, który każdy klient otrzymuje na własność.

Należy zwrócić uwagę na to, że na efektywność zabiegów wpływ ma także odpowiednia dieta oraz aktywność fizyczna. Dzięki zdrowemu stylowi życia rezultat, który uzyskamy dzięki masażom Icoone, będzie jeszcze bardziej spektakularny. Bardzo ważne jest także odpowiednie nawodnienie naszego organizmu.

Pani Natalia zaleca spożywanie nawet o jeden litr płynów więcej niż robiliśmy to dotychczasowo. Dzięki temu z naszego organizmu uwalniania jest większa ilość toksyn.

Skuteczność tej metody masażu próżniowego wykazało wiele badań naukowych przeprowadzonych w ostatnich latach przez m.in. dr Nicolo Scuderi czy dr Palmieri. W badaniach tych wykazano nie tylko skuteczność kosmetyczną tego typu zabiegów, ale także potwierdzono ich właściwości medyczne.

Czy warto?

Jeśli zmagasz się z cellulitem, brzydkimi bliznami czy szukasz nowej formy dogłębnego relaksu, pani Natalia z salonu urody Lafayette w Galerii Pestka w Poznaniu z pewnością zaradzi twoim problemom. Warto skontaktować się z nią jak najszybciej, ponieważ przed zbliżającym się sezonem bikini Icoone przeżywa prawdziwe oblężenie.

Karina Starosta

Salony Pielęgnacji Urody
Lafayette
Galeria Pestka
al. Solidarności 47, Poznań
tel. 506 172 087, 511 505 503
www.lafayette.pl
fb/salony.lafayette

SMACZNY ZAKĄTEK

Obiady Domowe
IMPREZY OKOLICZNOŚCIOWE

Czynne: Pn.-Pt.: 12.00 - 18.00
Sobota: 12.00 - 17.00

Suchy Las, ul. Sucholeska 1
tel 693 900 282

zestaw dnia 16 zł

Znajdź nas na facebooku

MENU

ZUPY
Pomidorowa, rosół z makaronem..... 4,90
Żurek, ogórkowa, kalafiorowa 6,90
Żurek z jajkiem..... 7,90
DANIA
Rumsztyk z cebulką..... 7,90
Pulpety w sosie koperkowym 7,90
Kotlet schabowy 8,90
Karkówka pieczona 8,90
Filet drobiowy
w panierce z nasionami 8,90
Stripsy z kurczaka..... 8,90
Zraz wieprzowy..... 9,90
Rolada ze schabu..... 9,90
De volaile..... 9,90
Szwajcar 9,90
Filet z kurczaka
w płatkach kukurydzianych 9,90
Filet z dorsza..... 9,90
DODATKI
Pieczywo 1,00
Pyzy z sosem..... 6,00
Ziemniaki, ryż, mizeria
Zestaw surówek 4,00
Frytki, kasza gryczana
Pyzy, kluski śląskie 4,50
SAŁATKI
Z kurczakiem, z camembertem 9,90
PIEROGI DOMOWE (7 szt.)
Ruskie, z mięsem, ze szpinakiem
z kapustą i grzybami 14,90
PLACKI ZIEMNIACZANE
bez dodatków 12,90
z sosem myśliwskim,
ze śmietaną, z powidłami..... 14,90
NAPOJE
Kawa rozpuszczalna, po turecku 5
Herbata „Lipton" z cytryną..... 4
„Tymbark" 250 ml..... 3
„Tymbark" 500 ml..... 4
„Pepsi", „Schweppes" 200 ml 3
„Pepsi" 500 ml..... 5
Woda gazowana, niegazowana 500 ml . 3
Opakowania..... 0,50 / szt.

SZARE KLUSKI Z KAPUSTĄ ZASMAŻANĄ 12,90 zł

KARTA ABONAMENTOWA W CENIE 10-CIU ZESTAWÓW 11 za 160 zł
DO WYKORZYSTANIA W CIĄGU 30 DNI

PRZYJMUJEMY ZAMÓWIENIA NA PRZYJĘCIA OKOLICZNOŚIOWE

MENTORES
Szkoła Języków Obcych

"Sprawiamy, że nauka języka staje się pasją"

• Kursy językowe w Suchym Lesie
• Zagraniczne kursy językowe w Cambridge w szkole SELECT ENGLISH

Select English

"MENTORES" Szkoła Języków Obcych * SUCHY LAS * ul. Obornicka 126
tel. 662 04 99 88 * www.mentores.pl * info@mentores.pl

www.as-grafstudio.pl
www.facebook.com/tomek12322/
asgraf.studio@gmail.com
tel. 504 704 666
ul. Szkółkarska 95, Suchy Las

AS-GRAF STUDIO

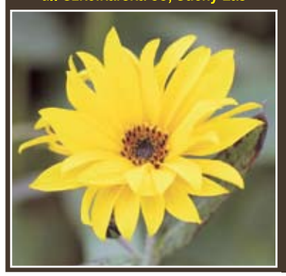

GRAFIKA REKLAMOWA
GRAFIKA UŻYTKOWA
REKLAMA WIZUALNA
KREACJA ARTYSTYCZNA
BRANDING
FOTOGRAFIA

Specjalistyczny Gabinet Stomatologiczny
lek. stom. Magdalena Osypiuk

- kompleksowe leczenie dorosłych i dzieci
- stomatologia estetyczna
- RTG cyfrowe
- protetyka

UMOWA Z NFZ NA 2018 ROK

MEDYCYNA ESTETYCZNA
- kwas hialuronowy, wypełnianie zmarszczek, modelowanie ust
- toksyna botulinowa, korekta zmarszczek mimicznych
- mezoterapia

CO MIESIĄC PROMOCJE NA RÓŻNE ZABIEGI

Os. Poziomkowe 10a/1b, Suchy Las, rejestracja telefoniczna: tel. 61 652 16 60, 609 450 410

AUTO-CENTRUM S.A.
60-685 Poznań,
ul Wojciechowskiego 7-17
tel. 61 8290-304
www.auto-centrum.com.pl

AUTO-CENTRUM S.A.
ALFA ROMEO FIAT FIAT PROFESSIONAL Jeep®

WASZ-SERWIS
WWW.WASZ-SERWIS.PL

AUTO SERWIS - WSZYSTKIE MARKI POJAZDÓW

- naprawy blacharsko lakiernicze
- samochody zastępcze
- wulkanizacja
- hotel opon
- kompleksowa obsługa układów klimatyzacji
- mechanika, przeglądy i naprawy bieżące

ODGRZYBIANIE KLIMATYZACJI OD 60 ZŁ

NIEZALEŻNY SERWIS MARKI HONDA
Suchy Las, ul. Klonowa 4
61 812 55 56 ; 668 694 981 ; 884 888 140

Artykuły szkolne i biurowe

KARO

- hurt i detal
- obsługa firm
- darmowy dowóz

www.karo.poznan.pl

Suchy Las, ul. Szkółkarska 25

NAPRAWA EKSPRESÓW

jura KRUPS Saeco DeLonghi NIVONA BOSCH SIEMENS

P.H.U. DOM
ul. Kubackiego 37, 62-002 Suchy Las
biuro@domuran.pl tel. 601 730 764

Berpo

W ofercie m.in.:

bruder Fisher-Price Hot Wheels Barbie playmobil LEGO

Sklep z zabawkami:
ul. Obornicka 25 Złotniki
Zamówienia tel. 61 624 2000
www.berpo.pl

www.zdrowojadki.pl

Świeże wiejskie jaja
co tydzień pod Twoje drzwi!

ZDROWOJADKI
po prostu pyszne

10 JAJ GRATIS

Zadzwoń, wyślij maila lub zamów online
i przetestuj nas za darmo

tel. 609 06 07 08 biuro@zdrowojadki.pl

Bumerang

PIEROGARNIA RESTAURACJA
ul. Obornicka 2, Suchy Las - Złotniki
tel. 61 8116-028 www.bumerang.net.pl
e-mail: bumerang@bumerang.net.pl

Zapraszamy codziennie od godz. 11^{00} do 19^{00}. Na miejscu, na wynos

NASZE MENU

Zupy
Żurek domowy z jajkiem 12
Rosół z ręcznie robionym makaronem 11
Barszcz czysty 7
Barszcz z kołdunami 10
Zupa dnia 11

Sałatka Bumerang
zaskakujące połączenie gruszki, boczku i ciepłego sera feta z dressingiem paprykowo-malinowym 23

Sosy i dodatki
Sos czosnkowy 3
Sos śmietanowo-koperkowy 3
Ostry sos chilli 3
Dip jogurtowo-bazyliowy 3
Kwaśna śmietana 3
Bita śmietana 3
Sos waniliowy 3
Kapusta kwaszona zasmażana 5
Sałatka vinegret: sałata lodowa, pomidor, ogórek i rzodkiewka 6
Sałatka grecka 10
Surówka dnia 5

Pierogi zapiekane z serem mozzarella
Pierogi z mięsem zapiekane w sosie serowo-brokułowym 26,90
Pierogi ze szpinakiem zapiekane w sosie pomidorowym 26,90
Pierogi z wołowiną zapiekane w sosie myśliwskim 26,90
Pierogi z łososiem zapiekane w sosie śmietanowo-szpinakowym 26,90

Dania obiadowe
Filet z sandacza podawany z masełkiem koperkowo-cytrynowym, gotowanymi ziemniakami i bukietem jarzyn 42
Fileciki z kurczaka w szynce szwarcwaldzkiej w sosie śmietanowo-pietruszkowym, podawane ze smażonymi ziemniakami i surówką 28,90
Kotlet schabowy tradycyjny podawany z ziemniakami gotowanymi i mizerią 27,90

Pierogi mięsne 7 sztuk, okraszane boczkiem i cebulką
z mięsem 21
szpinakowe z cielęciną 23
pielmieni 20 szt. 22
buraczane z pikantną wołowiną 23
curry z indykiem 23
z kurczakiem 22
z dziczyzną 25
z kaszanką 21
z gęsiną 25
z jagnięciną 25
z małżami 23
z łososiem 23

Danie dla dzieci
Sznycelek z kurczaka, ziemniaki puree, marchewka junior (surówka) 23

Pierogi wegetariańskie 7 sztuk, okraszane cebulką
Ruskie 21
z kapustą i grzybami 21
z prawdziwkiem 24
z podgrzybkiem 22
z kurkami 24
ze szpinakiem w cieście wegańskim 21
razowe ze szpinakiem i ricottą 23
piwne z żółtym serem 22
z mozzarellą 22
z łoscypkiem 24
z bobem 23
z chińskimi warzywami 22

Pierogi na słodko 7 sztuk, okraszane bułką tartą
z serem 21
z jagodami 23
z truskawkami 22
z wiśniami 22
z czereśniami 23
z bananem 22
z serem ricotta 23
ze śliwką 23

Triolka Pierogowa
wg rodzinnego przepisu Witoldów Hłakowiczów ze Żmudzi – 3 duże pierogi z bryndzą, a każdy okraszony inaczej:
- z czerwoną papryką, czosnkiemi startym oscypkiem
- z kwaśną śmietaną
- z boczkiem i cebulą 26,90

Miksy pierogowe
Talerz Zgaduj - Zgadula 21 różnych pierogów mięsnych i wegetariańskich 49
Spróbuj wszystkiego! 30 pierogów na słono, a na deser 10 na słodko + 3 sosy (dla 3-4 osób) 99
Miks mięsny 10 sztuk różnych pierogów mięsnych 26,90
Miks wegetariański 10 sztuk różnych pierogów wegetariańskich 25
Miks słodki 10 sztuk różnych pierogów na słodko 25
Miks grzybowy 9 sztuk: 3 szt. z prawdziwkiem, 3 szt. z podgrzybkiem, 3 szt. z kurkami 25
Trzy kolory 9 sztuk pierogów: 3 szt. szpinakowe z cielęciną, 3 szt. buraczane z wołowiną, 3 szt. curry z indykiem 25

Pierogi bezglutenowe 7 sztuk, z mąki gryczanej
Ruskie 24,50
z kurczakiem 24,50
ze szpinakiem i ricottą 24,50
z serem na słodko 24,50

/PierogarnieBumerang
www.bumerang.net.pl

HAPPY HOLIDAY

NOWOŚCI z Poznania

LATO 2018

DOMINIKANA
PELOPONEZ
MAROKO
MADERA
ALBANIA
DJERBA
CYPR

LATO 2018

Znajdź nas i polub na Facebooku

ZIMA 2018/19 First Minute®

już w sprzedaży!

Zaliczka 5% reszta dopiero 35 dni przed wyjazdem

WYLOTY Z POZNANIA

DOMINIKANA LOT BEZPOŚREDNI
KENIA
EGIPT
TURCJA
MADERA
WYSPY KANARYJSKIE
ZJEDNOCZONE EMIRATY ARABSKIE

NOWOŚCI Z WARSZAWY

LOT BEZPOŚREDNI TAJLANDIA
LOT BEZPOŚREDNI MEKSYK
LOT BEZPOŚREDNI JAMAJKA
ZANZIBAR
DJERBA
SRI LANKA
WYSPY ZIELONEGO PRZYLĄDKA

PRZEDSTAWICIEL: TUI MECKERMANN Coral WEZYR EXIM funclub SKAR Ecco

CH Galeria Sucholeska – ul. Obornicka 85
tel. 61 826 62 62 • kom. 509 236 858
www.happy-holiday.com.pl www.tui.poznan.pl

Agnieszka Łęcka ▪ tel. 669 69 00 36 ▪ e-mail: agnieszka.lecka@sucholeski.eu

Więcej na radość z życia!

W Lidlu ważna jest dla nas nie tylko sprawdzona, wysoka jakość naszych produktów, ale także atrakcyjnie niska cena. Chcemy, by nasi Klienci za dobre rzeczy płacili mniej, bo oszczędzając na codziennych zakupach każdy może zyskać więcej możliwości na realizowanie swojej definicji „radości z życia". W kolejnych odsłonach naszej nowej kampanii swoją historię opowiedzą inni bohaterowie, którzy zaproszą do swojego domu i otoczenia, prezentując własne, radosne momenty.