SUCHOLESKI

MAGAZYN MIESZKAŃCÓW GMINY

Nr 9 (44)
WRZESIEŃ
2015

ISSN 2084-8048

POWIAT POZNAŃSKI

Suchy Las +FOR YOU

BOWA EINFACH SICHER

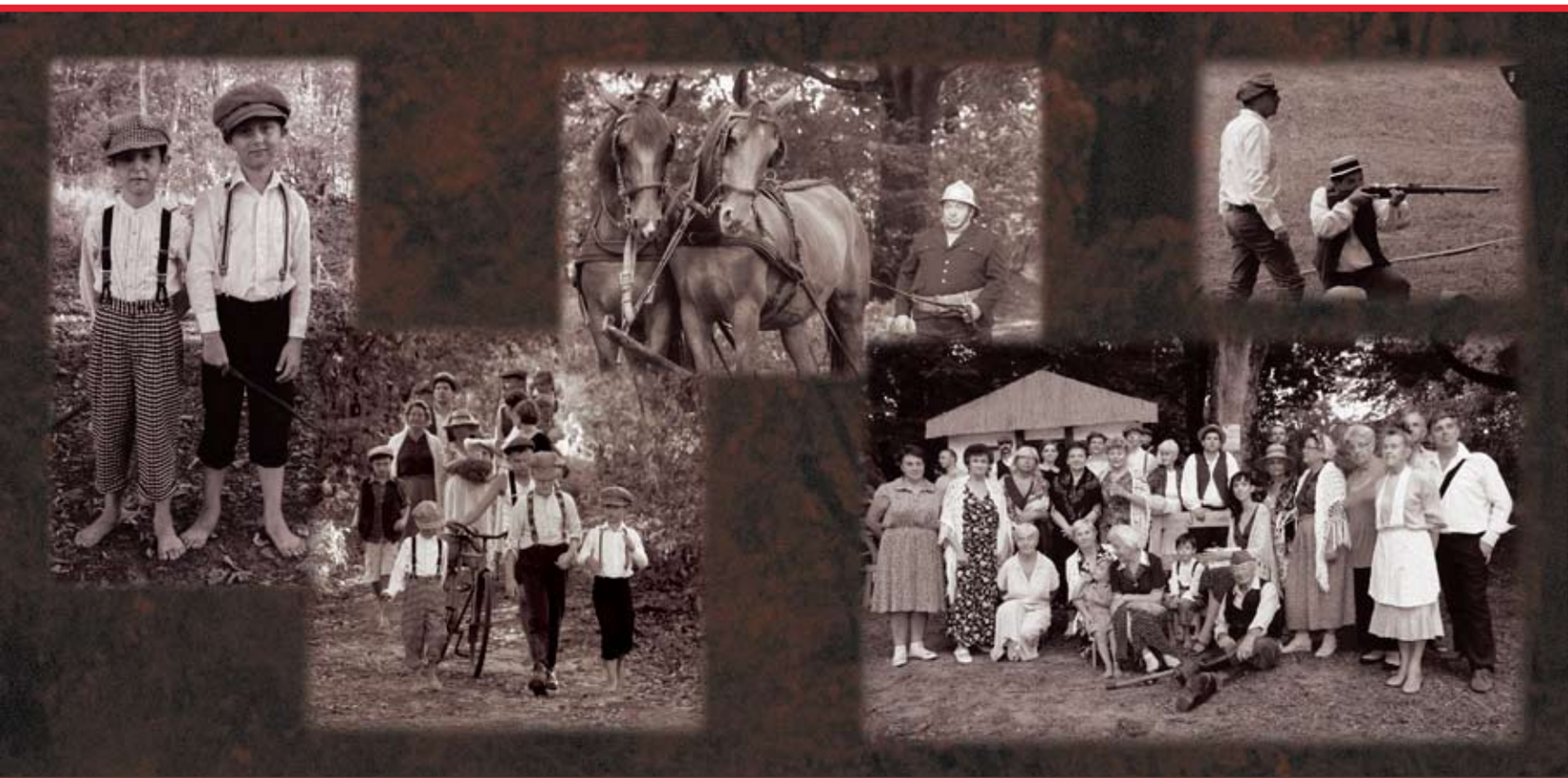

Daliśmy świadectwo pamięci Czytaj: s. 6-7

ULICA REWERSÓW OBCHODZIŁA IMIENINY s. 8

ĆWIERĆ WIEKU JUŻ PRAWIE MINĘŁO… s. 12

GWIAZDY KOCHAJĄ STARY BROWAR s. 18

KOPRA®

PRACE ZIEMNE
PRZYŁĄCZA WOD-KAN

WYKONUJEMY:
- prace ziemne
- prace rozbiórkowe
- przyłącza wodno-kanalizacyjne
- instalacje wodno-kanalizacyjne

WYNAJEM:
maszyn budowlanych z operatorem
- minikoparka
- koparko-ładowarki z młotem hydraulicznym
- koparka
- ładowarka

695-655-039
e-mail: radek.stec@kopra.com.pl
www.kopra.com.pl

POZWÓL NAM **O CIEBIE** ZADBAĆ.

YASUMI
Instytut Zdrowia i Urody

> **Prawie 100** gabinetów w całej Polsce
> **Ponad 10** lat doświadczenia
> **Tylko 1** cel: wysoka dbałość o naszych klientów

Instytut Zdrowia i Urody YASUMI zaprasza na zabiegi:

> luksusowy zabieg **24k Gold Mask Treatment**
> oxybrazję (mikrodermabrazja wodno-tlenowa)
> wyszczuplające i modelujące sylwetkę
> pielęgnacyjne twarzy i ciała
> rewitalizujące i liftingujące
> elektrostymulację
> fotoodmładzanie
> fotoepilację
> kriolipolizę

oraz wiele innych, które znajdziesz na:
www.suchylas.yasumi.pl

YASUMI INSTYTUT ZDROWIA I URODY
ul. Obornicka 8a, Suchy Las (Jelonek),
Pon.-Pt. 9.00-19.00, Sobota 10.00-14.00
(+48) 616558690, suchylas@yasumi.pl

ZAŁÓŻ KONTO<20
BEZ ŚCIEMY I BEZ OPŁAT

do zgarnięcia słuchawki

Zapraszamy do 1 Oddziału
w Suchym Lesie
ul. Szkolna 20 ,
tel. 61 811 72 96 pn.–pt. 10:00–17:00

MasterCard
Bank Zachodni WBK
Grupa Santander

Szczegóły oferty, informacje o opłatach, prowizjach i oprocentowaniu oraz regulamin promocji „Konto<20 z upominkiem", której organizatorem jest Bank Zachodni WBK S.A. i do której Klient może przystąpić w terminie od 7.09.2015 r. do 31.10.2015 r., dostępne są w placówkach Banku, na bzwbk.pl oraz pod numerem infolinii 1 9999 – opłata zgodna z taryfą danego operatora. Stan na 7.09.2015 r.

da GAMA świat języków obcych
da GAMA KIDS

Szkoła językowa daGama zaprasza na kursy dla dzieci, młodzieży i dorosłych

W ofercie m.in.
- kursy dla dorosłych od podstaw
- przygotowanie do egzaminów TOEIC, TOEFL, FCE i innych
- przygotowanie do testu VI-klasisty, testu gimnazjalnego i matury
- zajęcia dla przedszkolaków
- kursy dla firm
- zajęcia z native speakerami

Suchy Las, Nowy Rynek 8
Poznań, Słowiańska 36
Tel. 61 651 10 51
www.dagama.com.pl

PROMOCJA

PRZEGLĄD SEZONOWY 49zł

BMW MINI Service

Nowy serwis BMW i MINI
- certyfikowani fachowcy BMW i MINI
- usługi tańsze o 50% niż u konkurencji
- utrzymanie gwarancji producenta
- samochód zastępczy na czas naprawy

Zadzwoń i umów się już teraz! 61 8 125 211

CIESIELCZYK
DEALER NOWYCH SAMOCHODÓW

www.ciesielczyk.pl

Marek
NIEDBAŁA
PRACOWITY I SKUTECZNY

Szpital Dziecięcy w Poznaniu
Centrum Protonoterapii dla Wielkopolski
Muzeum Lotnictwa w Poznaniu

Materiał sfinansowany przez KKW Zjednoczona Lewica SLD+TR+PPS+UP+Zieloni

Zjednoczona Lewica
SLD+TR+PPS+UP+Zieloni

Osiedle domów jednorodzinnych Rozalin w Lusówku oferuje:
mieszkanie z ogródkiem 41 - 77 m²
w cenie od 168 100 zł Przedsprzedaż: rabat 30 000 zł*
bliźniak 107 m² na działce 585 m²
tylko 395 000 zł
szeregowiec 107,74 m² na działce 257 m²
tylko 362 000 zł
wolnostojący 116,83 m² na działce 917 m²
tylko 464 000 zł
Biuro Sprzedaży: Novum Plus Sp. z o.o., ul. Storczyka 31B, Lusówko

ROZALIN OSIEDLE W LUSÓWKU
www.osiedle-rozalin.pl
tel. 516 066 984
*rabat dla wytypowanych mieszkań

Błękitny Staw
OSIEDLE W BIEDRUSKU
oferuje:
- pięknie położone działki budowlane w pełni uzbrojone
- domy w cenie 4600 zł / m²

tel. 516 066 984

zGk
SUCHY LAS
dla środowiska .
ZAKŁAD GOSPODARKI KOMUNALNEJ SUCHY LAS SP. Z O.O.
Ul.Młodzieżowa 1, 62-002 Suchy Las
NIP 777-26-19-364
biuro@zgksuchylas.eu
www.zgksuchylas.eu

car center
NOWO OTWARTA AUTO MYJNIA

WULKANIZACJA
- naprawa
- wymiana
- sprzedaż opon

MYJNIA RĘCZNA
- pranie
- sprzątanie
- polerowanie
- woskowanie

KLIMATYZACJA
- dezynfekcja
- odgrzybianie
- napełnianie

MECHANIKA I ELEKTRYKA SAMOCHODOWA

Dla stałych Klientów RABATY
- oferujemy program lojalnościowy
Współpracujemy z firmami w zakresie obsługi floty

**ul. Mateckiego 16, 60-689 Poznań,
tel. 570 558 464, www.centerwash.pl**

Delikatesy Centrum
Dla Ciebie

**Poniedziałek-sobota: 6.00 - 22.00
Niedziela: 8.00 - 20.00**

**ul. Nektarowa 15
62-002 Suchy Las**

**Znajdź nas na Facebooku:
Delikatesy Centrum Suchy Las**

Drodzy Czytelnicy!

To już 76 lat minęło. Ale świat wciąż pamięta, pamięta Polska, pamięta nasza gmina. I trudno się dziwić, że pamiętamy, bo choć dzisiaj Niemcy to nasi dobrzy sąsiedzi i sojusznicy z Unii Europejskiej oraz NATO, a niemiecka gmina Isernhagen jest z Suchym Lasem zaprzyjaźniona, to jednak śmierci 6 mln obywateli polskich zapomnieć nie sposób. Dlatego też 1 września, jak co roku, wojewoda Piotr Florek, wójt Grzegorz Wojtera, radni i wielu innych dostojników oddało na poligonie biedruskim hołd pomordowanym. Dziś, kiedy wojna dotyka naszych najbliższych sąsiadów ze wschodu, cieszmy się, że my możemy żyć w pokoju, że nikt nie strzela do naszych dzieci, ani nie bombarduje naszych domów.

Zresztą w naszej gminie potrafimy się cieszyć, czego najlepszym dowodem są chociażby corocznie organizowane imieniny sucholeskiej ulicy Rewersów. Dobrym duchem tej ulicy i tej imprezy jest nauczyciel i społecznik Janusz Moszyński. O święcie mieszkańców pamiętała też przewodnicząca Rady Gminy Małgorzata Salwa-Haibach, która zaszczyciła ich swoją obecnością.

Mili Państwo, skoro ważne rocznice świętuje cała gmina, skoro swoje imieniny obchodzi ulica, nie może dziwić, że o swoim jubileuszu pragnie przypomnieć także nasz najaktywniejszy radny, czyli Krzysztof Pilas. O swojej drodze od przedszkolnej walki z kisielem do prowadzenia obrad Komisji Społecznej Rady Gminy opowiada w interesującym wywiadzie naszemu dziennikarzowi.

Jak widzicie, w Suchym Lesie dzieje się wiele, ale co nieco dzieje się także i u naszych najbliższych sąsiadów z południa, wschodu i zachodu, czyli w Poznaniu. W znanym nie tylko w Polsce, ale i na całym świecie Starym Browarze miało miejsce ostatnio wielkie wydarzenie, na które również zostaliśmy zaproszeni. Oficjalnie otwarto Sono Idoni – pierwszy multibrandowy salon marek włoskich. Imprezę poprowadzili Karolina Ferenstein-Kraśko oraz Mateusz Kusznierewicz.

fot. Marcin Mielanowicz, www.marcinmielanowicz.com, www.fotoberry.pl

Bardzo ciekawie zapowiada się sezon w poznańskim Teatrze Muzycznym, w którym wystąpi m.in. Janusz Radek. Prawdziwych artystów spotkamy też w Salonie Urody Lafayette w Galerii Pestka, choć nie są to ani aktorzy, ani piosenkarze. Są to fryzjerzy i styliści, którzy potrafią zdziałać prawdziwe cuda z naszymi włosami i twarzami.

Ale nie samą sztuką i estetyką Poznań żyje. W stolicy Wielkopolski nie brakuje także popularnych wydarzeń sportowych, do których z pewnością należy triathlon ENEA Challenge Poznań. W tym roku udział w tych trudnych zmaganiach wzięli m.in. rektor UEP i mieszkaniec Suchego Lasu prof. Marian Gorynia, a także zastępca prezesa WFOŚiGW Marek Baumgart. Pan prezes nie wykluczył też, że za rok wystartuje w Sucholeskiej Dziesiątce Fightera!

Miłej lektury!

SUCHOLESKI
MAGAZYN MIESZKAŃCÓW GMINY

Wydawca
Media Consulting
ul. Borówkowa 2b/3,
62-002 Suchy Las
NIP: 514-010-57-01

Redakcja
Sucholeski Magazyn
Mieszkańców Gminy
www.sucholeski.eu

Redaktor naczelna
Agnieszka Łęcka
agnieszka.lecka@sucholeski.eu
tel. 669 69 00 36

Redagują
Krzysztof Ulanowski,
k.ulanowski@sucholeski.eu
Paweł Okoński

Projekt okładki
Marcin Cieślak
fot. Maciej Łuczkowski

Fotografia
Dawid Flieger,
Jarosław Ślęzak,
Maciej Łuczkowski

Reklama
reklama@sucholeski.eu
Koordynator marketingu i reklamy
Agnieszka Łęcka, 669 69 00 36
agnieszka.lecka@sucholeski.eu
Maciej Łuczkowski
maciej.luczkowski@sucholeski.eu

Skład
Gamma Aleksander Urbański
ul. Jawornicka 8/224, 60-161 Poznań

Druk
GRAFMAJ PW Czesław Majorek
Zakład Poligraficzny
ul. Szkolna 102
62-002 Suchy Las
nakład 6200 egz.

W numerze polecamy:

Daliśmy świadectwo pamięci 6

Pożegnanie lata na wesoło 21

22 Bieg zawsze kończę z radością

28 Dzień pięknych włosów w Lafayette

Daliśmy świadectwo pamięci

Podpalony, polski dom, działania strażaków z Suchego Lasu i okolicznych wsi, represje hitlerowców, płacz kobiet i bezsilność ofiar.

Inscenizacje przedstawiające wojenne wydarzenia, msza święta, wystąpienia przedstawicieli władz, poczty sztandarowe, kwiaty i znicze, a przede wszystkim liczne uczestnictwo wszystkich pokoleń mieszkańców gminy, złożyły się na uroczystość upamiętniającą 76. rocznicę wybuchu II wojny światowej. W upalne popołudnie 1 września, w nieistniejącej wsi Łagieworniki, przed pomnikiem ofiar hitleryzmu swe głowy, po raz kolejny, pochylili reprezentanci gminnej społeczności.

„Kiedy przyjdą podpalić dom…"

Uroczystość rozpoczęła inscenizacja zatytułowana „Historia działalności członków ochotniczych straży pożarnych oraz ich los po wybuchu wojny". Scenariusz na podstawie autentycznych wydarzeń opracowały grupy „Poznańczycy" i „Grapz". Wystąpili członkowie Klubu Seniora przy OPS w Suchym Lesie wraz z członkami OSP z Chludowa i Zielątkowa. Konsultacji historycznej udzielił regionalista Ryszard Chruszczewski, a pieczę nad całością miał kierownik promocji UG Paweł Andrzejewski. Przedstawiono trzy sytuacje: w pierwszej niemiecki dywersant przed wybuchem wojny podpalał polski dom, a pomoc mieszkańcom nieśli strażacy z miejscowej OSP. W tej rekonstrukcji wykorzystano oryginalną sikawkę konną z 1923 r., będącą w posiadaniu OSP Chludowo. Druga scena związana była z powstawaniem prohitlerowskich organizacji niemieckich na terenie gminy i oporem stawianym przez strażaków. Ostatnia rekonstrukcja pokazywała represje Niemców. Pretekstem dla aresztowań była walka powietrzna, która rozegrała się nad Łagiewnikami 2 września 1939 r. Lecący myśliwcem P-11c ppor. Włodzimierz Gedymin strącił niemiecki bombowiec Heinkel He 111. Maszyna rozbiła się koło Złotkowa. Z płonącego samolotu próbowała ratować się czteroosobowa załoga. Udało się to dwóm pilotom. Z pozostałych jednemu nie otworzył się spadochron, a co się stało z ostatnim, nie wiadomo. Tych którzy wylądowali, ujęli rolnicy ze wsi Glinienko, Glinno, Morasko, Łagiewniki i Suchy Las. Ryszard Chruszczewski utrzymuje, że niemieckich lotników - po udzieleniu pierwszej pomocy - przekazano polskim władzom. Wojnę przeżyli. Incydent ten hitlerowcy wykorzystali do masowych aresztowań, oskarżając Polaków o znęcanie się nad lotnikami. Sąd Specjalny w Poznaniu osiem osób skazał na karę śmierci, siedem osób trafiło za kraty ciężkiego więzienia i z nich wojnę przeżyła tylko jedna. Kolejnych siedmioro mieszkańców uniewinniono. Jednak, już po zwolnieniu, trzech z nich ponownie zatrzymano i zamordowano. Ryszard Chruszczewski wylicza, że „łącznie, w różnych miejscach i okolicznościach zginęło 109 mieszkańców dawnej gminy Piątkowo (od 1973 roku - Suchy Las), a 272 rodziny wysiedlono".

Niemcy przyjechali od Złotkowa

Kazimierz Wrembel - reprezentant Gminnego Związku Kombatantów RP i Byłych Więźniów Politycznych - do wojny mieszkał w Chludowie. Zaznacza, że w 1939 r. był trzyletnim chłopcem. Mimo to w pamięć wryło mu się wkroczenie Niemców.

- Przyjechali – mówi - na rowerach zza tej górki od strony Złotkowa.

Rodzinę Pana Kazimierza wysiedlono w 1940 r., odbierając dobytek. Małe dziecko musiało przeżyć obóz przejściowy w Poznaniu na Głównej i gehennę podróży całej rodziny do Generalnego Gubernatorstwa.

Niemniej traumatyczne przeżycia miał Stanisław Frydrych, inny przedstawiciel GZKRPiBWP. Wspomina on przemarsz przez wieś polskich jeńców, w poszarpanych mundurach, często rannych. Ojciec pana Stanisława namawiany był do podpisania volkslisty. Miał przecież niemieckie nazwisko. Odmówił. Został aresztowany. Rodzinę wyrzucono z domu. Nastoletni Stanisław trafił do Obozu Koncentracyjnego dla Dzieci w Łodzi. W nieludzkich warunkach przeżył rok. Uratował go... Niemiec.

Gdy za nic miano przykazanie miłości, Polacy stawili opór

Po rekonstrukcji zdarzeń z 1939 r. mszę świętą w intencji poległych i pomordowanych mieszkańców gminy, pod pomnikiem w Łagiewnikach, odprawił ks. kapelan ppłk Wiesław Okoń. Koncelebrantami byli: ks. kanonik Andrzej Niwczyk, ks. Tomasz Kulka, rektor seminarium Werbistów w Chludowie o. Józef Michna i ks. Jakuba Knychała. W homilii podkreślano że „ogrom zła, w II wojnie światowej, był dlatego jedynie możliwy, bo odrzucono boskie przykazanie miłości i podeptano godność życia ludzkiego". Padły też słowa o przebaczeniu i pojednaniu. Na zakończenie zabrzmiało „Ojczyznę wolną pobłogosław Panie".

Zakończenie modlitw oznaczało początek świeckiej części obchodów. Wojewoda Piotr Florek w swym wystąpieniu podkreślał ogrom nieszczęść wywołanych przez wojnę oraz ofiarność Polaków. Mówił o tym, że żołnierz polski samotnie i jako pierwszy stawił opór najeźdźcy. Uwypuklał fakt, że agresję w 1939 r. często odpierali ludzie, którzy o Polskę upomnieli się dwie dekady wcześniej.

- Wolność trwała tylko 20 lat - mówił wojewoda. - A przecież, wtedy - jak dziś - żyli tu ludzie, którzy mieli marzenia, chcieli żyć w wolnej Polsce, chcieli też świętować, przy różnych, zwyczajnie ludzkich okazjach. To nie było im dane. Przyszedł 1 września i - również w Wielkopolsce - ponieśliśmy ogromne straty. Dzisiaj musimy o tym pamiętać i wyciągać wnioski. Patriotyzm teraz powinien być inny - musimy pracować dla Polski. To, co pokazała nam grupy rekonstrukcyjne powinno być nauczką. Takie rzeczy się wydarzały i mogą się znów zdarzać, jeśli my nie będziemy działać dla wspólnego bezpieczeństwa. Pamiętajmy, że wolność nie jest gwarantowana raz na zawsze. To jest przesłanie płynące z pamięci o 1 września 1939 r. Tylko wspólny wysiłek może nas uchronić przed nieszczęściami, które przeżyli nasi przodkowie - konkludował.

Wójt Grzegorz Wojtera: By było nas więcej

- Najdokładniej udokumentowana historia bez pamięci ludzkiej, bez emocji, jest jak najpiękniejsza partytura bez muzyki – mówił wójt. – Dlatego chciałbym wszystkim serdecznie podziękować za przybycie na polanę w Łagiewnikach. Pomnik tu postawiony jest symbolem blisko sześcioletniej pożogi, która pochłonęła miliony istnień. Wśród nich były też ofiary z naszej gminy. Spotykamy się, by wspomnieć te osoby, których nazwiska są wymienione na tym pomniku, a które wywołane zostaną w Apelu Pamięci. Trzeba pamiętać, że niedaleko stąd jest Biedrusko. Stamtąd na szlak bojowy w 1939 r. wyruszał VII Pułk Strzelców Konnych Wielkopolskich - część Armii Poznań. Dzisiaj formacja ta jest patronem Zespołu Szkół w Biedrusku. Pułk swój szlak walk zakończył 5 października 1939 r. w Bitwie pod Kockiem - ostatniej w kampanii wrześniowej. Żołnierze z tego pułku walczyli potem na wielu frontach o wolną Polskę.

Na koniec wójt podzielił się z zebranymi osobistą refleksją:

- To moje dwudzieste obchody tutaj w Łagiewnikach - mówił. - Każdego roku obiecujemy sobie, że będzie nas więcej - i jest nas więcej. Chciałbym, byśmy sobie to przyrzekli także na następne lata.

Wojskowe honory w Apelu Pamięci

Przy dźwiękach werbli odbył się Apel Pamięci. Wojskową Asystę Honorową wystawił Batalion Zabezpieczenia Szkolenia CSWL. Towarzyszyły mu poczty sztandarowe wystawione przez wiele organizacji i instytucji. Gdy wybrzmiały nazwiska osób, które „życie poświęciły dla tej ziemi, duszę Bogu, a serce Polsce", przed pomnikiem w Łagiewnikach uformował się długi sznur osób, które przyniosły kwiaty i znicze. Honor ofiarom złożyli m.in.: rodziny pomordowanych, wojewoda Piotr Florek, wicestarosta Tomasz Łubiński, radne powiatowe Grażyna Głowacka i Ewa Kuleczka-Draussowska, wójt Grzegorz Wojtera wraz z zastępcą Marcinem Bulińskim, wiceprzewodniczący Rady Gminy Zbigniew Hącia, szef klubu radnych „Gmina Razem" Michał Przybylski, szef klubu radnych „Nowoczesna Gmina" Jarosław Ankiewicz, Włodzimierz Majewski z klubu radnych „Inicjatywa Mieszkańców, ppłk dypl. Jarosław Muszyński - dowódca Batalionu Zabezpieczenia Szkolenia CSWL im. S. Czarnieckiego oraz dyrektor CKiBP Urszula Habrych, z zastępcą Matyldą Strebejko-Komarowską i kierownikiem Biblioteki Publicznej Moniką Majewską-Szymkowiak.

Piotr Górski

Hołd pomordowanym oddają wojewoda Piotr Florek, wicestarosta poznański Tomasz Łubiński, radne powiatowe Grażyna Głowacka i Ewa Kuleczka-Draussowska, wójt Grzegorz Wojtera i jego zastępca Marcin Buliński oraz wiceprzewodniczący Rady Gminy Zbigniew Hącia

fot. Maciej Łuczkowski - więcej na FB/sucholeski

Kwiaty składają wójt Grzegorz Wojtera z zastępcą Marcinem Bulińskim

Radny Włodzimierz Majewski z Inicjatywy Mieszkańców

Radni Michał Przybylski i Zbigniew Hącia z Gminy razem oraz Jarosław Ankiewicz z Nowoczesnej Gminy

Justyna Kniaziewicz-Stachowska i Michał Dziedzic z Zarządu Osiedla Suchy Las

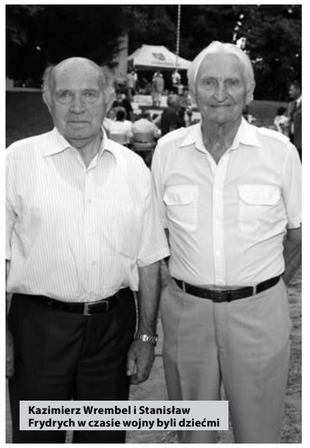
Kazimierz Wrembel i Stanisław Frydrych w czasie wojny byli dziećmi

Red. Agnieszka Łęcka oraz radni Krzysztof Pilas i Dariusz Matysiak

Wojskową grochówkę przygotowali kucharze z ABC Kuchni

fot. Maciej Łuczkowski - więcej na FB/sucholeski

MĄŻ NA TELEFON - 798 789 890

- irytująco cieknący kran
- zacinający się zamek od łazienki
- luźne gniazdko
- paskudnie skrzypiące łóżko albo drzwi,
- brak światła w lodówce, korytarzu i garderobie,
- szafę w złym miejscu, bądź szafę nie złożoną,
- zatkany zlew, prysznic i wannę,
- niedomykające się okno i okno się nie otwierające,
- odpadające kafelki, okleiny, tapety i inne gadżety,
- szpachlowanie, malowanie,
- wymiana piecyka, muszli, syfonu i na wieży dzwonu,
- powieszenie karniszy, firan, stylowych zasłon,
- montowanie prawie wszystkiego – prawie wszędzie,
- burzenie i stawianie ścian,
- ukrywanie kabli, przewodów,
- koszenie, ścinanie, rąbanie i przesadzanie,

POPRAWIANIE PO FACHOWCACH

Godzina napraw kosztuje tylko 75 zł.
Bez kosztów dojazdu.
Awarie w niedziele, święta oraz po godzinie 19 – pierwsza godzina + 100%

Ulica Jana i Stefana Rewersów obchodziła imieniny

To już trzecia taka impreza. Wszystko po to, żeby mieszkańcy ulicy bardziej się zintegrowali. I wygląda na to, że cel został spełniony.

Janusz Moszyński, emerytowany nauczyciel i dobry duch tej imprezy, podkreśla, że mieszkańcy ulicy świętują, bo jest co świętować.

- Dzieją się u nas wielkie rzeczy – mówi. – Z własnej inicjatywy utwardziliśmy nawierzchnię ulicy i zainstalowaliśmy oświetlenie, choć oczywiście finansowo pomogła nam gmina. Z kolei z inicjatywy gminy doszło u nas do zmiany organizacji ruchu.

Parasol przegonił deszcz

Mieszkańcy współpracują, by poprawić na swojej ulicy warunki życia i współpracują też, organizując święto tejże ulicy.

Krystyna i Janusz Moszyńscy oraz przewodnicząca Rady Gminy Małgorzata Salwa-Haibach (w środku)

Jak widać, mieszkańcy bawią się wyśmienicie

Mieszkańcy przybyli całymi rodzinami

fot. Maciej Łuczkowski, więcej na FB/sucholeski

- Każdy coś przy imprezie zrobił – podkreśla Janusz Moszyński, zataczając ręką koło.

Rozglądamy się. Na ulicy stoją piłkarzyki i urządzenia do ćwiczeń, leżą pokryte malunkami płachty papieru.

- W ciągu godziny przewinęło się tu 15 dzieci – mówi Anna Szafrańska. – Nie tylko malowały, ale i wycinały masę solną.

- Mój Franek jest już po malowaniu – wtrąca pan Marek, mieszkaniec osiedla Jagodowego. Na festyn zaprosiła go jego kuzynka Małgorzata.

Tuż obok nas mały chłopiec chodzi na szczudłach. Na niewielkiej scenie młodzi artyści szykują się do występu. Kawałek dalej rozstawiono stoły, przy których mieszkańcy i ich goście posilają się. Jednym z gości jest przewodnicząca Rady Gminy Małgorzata Salwa-Haibach, która na imprezę przyszła z parasolem. Trudno jej się dziwić; przez cały dzień na niebie zbierały się ciemne chmury. Kiedy jednak rozmawiamy, niebo znów jest czyste.

- To mój parasol przepędził deszcz – żartuje pani przewodnicząca. – Bardzo mi przyjemnie, że mnie zaproszono, bo cenię takie lokalne inicjatywy – dodaje już poważnie. – Ludzie mogą się lepiej poznać, a ich mała ojczyzna staje się bardziej zintegrowana. Oby takich imprez było jak najwięcej!

- A gdyby każda ulica w gminie świętowała swoje imieniny, w każdym z tych świąt wzięłaby pani udział? – pytamy.

- W miarę możliwości tak, bo moja funkcja to służba ludziom. Jestem dla ludzi – podkreśla. – A tu przyszłam tym chętniej, że ulica Rewersów jest szczególna. Jej patroni to mieszkańcy naszej gminy, ludzie bardzo zasłużeni dla wspólnoty. Cieszę się, że młode pokolenie kontynuuje rodzinną tradycję – chwali. - Poza tym tutaj dla każdego przygotowano coś miłego: dorośli mogą coś zjeść, dzieci pobawić się, a wszyscy posłuchać miłej muzyki.

Złota rybka nie lubi Putina

O tę muzykę też zresztą po części zadbały dzieci. Ala i Kasia zaśpiewały piosenkę „Nie ma jak u mamy". Nieco starsi wokaliści woleli kompozytorów włoskich – Jarosław Rewers zaśpiewał utwory Nicoli Vaccai i Alessandra Scarlattiego.

Na tej samej scenie wystąpiła Iza, mieszkanka ulicy Rewersów, która w ramach spektaklu teatralnego przeistoczyła się w brodatego rybaka. Rybak, rzecz jasna, złapał złotą rybkę, a ta obiecała spełnić jego życzenie. Ciąg dalszy znacie – zołzowata żona brodacza zażyczyła sobie domu, a potem zamku. W końcu zapragnęła zostać władczynią świata.

- Ale co to właściwie znaczy? – zapytał rybak zasłuchanej widowni.

- Chce być Putinem? Bogiem? – przekrzykiwały się dzieci.

Tego było już dla złotej rybki za wiele. Zamek ponownie stał się starą chatką.

- I jaki z tego morał? – zapytała Iza. – Nie można chcieć za wiele.

No chyba, że jest się mieszkańcem ulicy Rewersów. I samemu się zadba, żeby życzenia się spełniały.

Krzysztof Ulanowski

Katarzyna i Michał Jarczyńscy z synem

Nie zabrakło występów młodych arystów

Strażacy ograli policję i radnych

W czasie imprez towarzyszącym Dniom Gminy Suchy Las miejscowi sportowcy nie tylko biegali, ale i grali w piłkę nożną! Turniej piłkarski rozegrano na boisku przy ul. Poziomkowej.

W rozgrywkach wzięły udział trzy drużyny, rywalizujące ze sobą na zasadzie każdy z każdym. Pierwsza z drużyn reprezentowała straż pożarną, druga policję, a trzecia radnych gminnych. Niestety, nie wszyscy radni czuli się na siłach biegać po boisku. Na murawie stawili się tylko Ryszard Tasarz, Michał Przybylski, Paweł Tyrka, Dariusz Matysiak i Wojciech Korytowski. Przyszła też przewodnicząca Zarządu Osiedla Suchy Las – Wschód Anna Ankiewicz, ale zdecydowała się tylko obserwować mecz jako kibic. W tej sytuacji dzielną drużynę samorządową musiała wesprzeć nasza redaktor naczelna Agnieszka Łęcka, a także dwóch przedstawicieli sucholeskiej młodzieży. Agnieszkę przedstawił wszystkim organizator turnieju Mariusz Siebert z klubu Fighter, nie szczędząc przy tym naszej szefowej komplementów.

- Grało się fajnie – relacjonuje Agnieszka na gorąco. – Nawet stałam na bramce i jedną piłkę złapałam. Drugą, niestety, wpuściłam…

Ostatecznie, pomimo posiłków, komplementów i gorącego dopingu, drużyna samorządowców zajęła zaszczytne trzecie miejsce. Lepsza okazała się ekipa policyjna, którą poprowadził do boju komendant Andrzej Pabijan. Ale zwycięzcami zostali strażacy, którzy, jak się okazało, z piłką radzą sobie równie dobrze, jak z sikawką.

Najważniejsze zaś, że wszyscy, zarówno piłkarze, jak i kibice, bawili się wyśmienicie.

Krzysztof Ulanowski

Radni zagrali z małą pomocą przyjaciół

Drużyna policyjna

Zwycięski zespół strażacki. Strażaczka na pierwszym planie potrafi wyczyniać z piłką prawdziwe cuda.

fot. Maciej Łuczkowski - więcej na FB/sucholeski

PIEROGARNIA RESTAURACJA
ul. Obornicka 2, Suchy Las - Złotniki
tel. 61 8116-028 www.bumerang.net.pl
e-mail: bumerang@bumerang.net.pl
Zapraszamy codziennie od godz. 11⁰⁰ do 19⁰⁰. Na miejscu, na wynos

NASZE MENU

Zupy
żurek domowy podawany w chlebie 12,00
barszcz z kołdunami 8,00
barszcz czysty 6,00
zupa dnia od 10,00

Sałatka Bumerang
zaskakujące połączenie gruszki, boczku, sera feta z dresingiem paprykowo-malinowym 19,50

Sosy i dodatki
sos czosnkowy 3,00
sos śmietankowo-koperkowy 3,00
ostry sos chilli 3,00
dip jogurtowo-bazyliowy 3,00
kwaśna śmietana 3,00
bita śmietana 3,00
sos waniliowy 3,00

Sałatki
kapusta kwaszona zasmażana 4,50
sałatka vinegret (sałata lodowa, pomidor, ogórek i rzodkiewka) 4,00
sałatka grecka 6,00
surówka dnia domowej roboty 4,00

Dania obiadowe
filet z sandacza podawany z masłem koperkowym, z dzikim ryżem i surówką 33,90
panierowane szynce lki z polędwiczki wieprzowej z ziemniakami purre i mizerią 27,00
grillowany filet z kurczaka z cukinią i serem pesto ziemniaki pieczone z sosem czosnkowym i surówką 26,00
pieczeń z karkówki z pyzami i modrą kapustą 24,50
szpinak z jajkami sadzonymi i ziemniakami purre 17,90
dla dzieci panierowane szynce lki z kurczaka z purre i gotowaną marchewką junior 19,00

Pierogi mięsne
7 sztuk, okraszane boczkiem i cebulką
z mięsem 19,90
szpinakowe z cielęciną 21,00
pielmieni 19,90
buraczane z pikantną wołowiną 21,00
curry z indykiem 19,90
z kurczakiem 19,90
z dziczyzną 23,00
z mięsem daniela 24,50
z kaszanką 19,90
z gęsiną 23,00
z jagnięciną 23,00
z małżami 21,00
z łososiem 21,00

Pierogi wegetariańskie
7 sztuk, okraszane cebulką
ruskie 19,90
z kapustą i grzybami 19,90
z prawdziwkiem 21,00
z podgrzybkiem 19,90
z kurkami 21,00
razowe ze szpinakiem i ricottą 19,90
ze szpinakiem w cieście wegańskim 19,90
piwne z żółtym serem 19,90
z mozzarellą 19,90
z łoscypkiem 23,00
z bobem 19,90
z chińskimi warzywami 19,90

Pierogi na słodko
7 sztuk, okraszane bułką tartą
z serem 19,90
z jagodami 19,90
z truskawkami 19,90
z wiśniami 19,90
z czereśniami (sezonowo) 19,90
z bananem 19,90
z serem ricotta i malinami 21,00
z suszoną śliwką 21,00

Triolka Pierogowa
wg rodzinnego przepisu Witoldów Iłłakowiczów ze Żmudzi – 3 duże pierogi z bryndzą, a każdy okraszony inaczej:
- z czerwoną papryką, czosnkiem startym oscypkiem
- z kwaśną śmietaną
- z boczkiem i cebulą 23,90

Miksy pierogowe
talerz Zgaduj-Zgadula (21 różnych pierogów mięsnych i wegetariańskich) 46,00
spróbuj wszystkiego! (dla 3-4 osób, 30 pierogów na słono, a na deser 10 na słodko + 3 sosy) 89,00
miks mięsny (10 szt.) 23,90
miks wegetariański (10 szt.) 23,90
miks słodki (10 szt.) 23,90
miks grzybowy (9 szt.: 3 z prawdziwkiem, 3 z podgrzybkiem, 3 z kurkami) 21,00
Trzy kolory (9 szt.: 3 szpinakowe z cielęciną, 3 buraczane z wołowiną, 3 curry z indykiem) 21,00

NOWOŚĆ! Pierogi zapiekane z serem mozarella (7 szt.)
Pierogi z mięsem zapiekane w sosie serowo-brokułowym 23,90
Pierogi ze szpinakiem zapiekane w sosie pomidorowym 23,90
Pierogi z wołowiną zapiekane w sosie myśliwskim 23,90

Czy gmina będzie płacić inwestorom odszkodowania?

Pierwsza po wakacjach sesja Rady Gminy znów trwała do późnego wieczora – pomimo apeli przewodniczącej o samodyscyplinę. Rajcy toczyli długie spory o plany zagospodarowania przestrzennego. Niektóre głosowania trzeba było też powtarzać, nawet dwukrotnie, bo pojawiały się problemy z liczeniem głosów.

Ale zaczęło się od milego akcentu – pojawiła się delegacja Orkiestry Dętej Chludowo w osobie wiceprezes Joanny Mazurek, kapelmistrza Krzysztofa Żeleśkiewicza i flecistki Kingi Piechowiak. Pani Kinga zagrała dla radnych, którzy nagrodzili ją burzą oklasków.

Orkiestra gra

- Dziękuję wam za wsparcie – zwrócił się do Wysokiej Rady Krzysztof Żeleśkiewicz. – Bez was nie byłoby nas – przyznał. – W ciągu pięciu lat odnieśliśmy duży sukces, a ostatnio zajęliśmy pierwsze miejsce podczas I Turnieju Wielkopolskich Orkiestr Dętych im. Franciszka Schuberta – dyrygent pokazał rajcom Złoty Róg, a przewodnicząca Małgorzata Salwa-Haibach i jej zastępca Zbigniew Hącia złożyli kapelmistrzowi i jego towarzyszkom serdeczne gratulacje.

- Jako zwycięzcy w sierpniu 2016 r. organizujemy turniej w Chludowie, w czasie dożynek – poinformowała radnych Joanna Mazurek. – Będzie też koncert z okazji 70-lecia naszej orkiestry i poczęstunek. Zapraszamy – uśmiechnęła się do zebranych.

Po tych wzajemnych grzecznościach, Wysoka Rada przystąpiła do właściwej pracy. Wójt Grzegorz Wojtera zwrócił się z wnioskiem o wykreślenie z planu obrad punktu dziesiątego, czyli głosowania nad miejscowym planem zagospodarowania przestrzennego dla działki nr 13/8 w Biedrusku.

- Inaczej wojewoda lub sąd administracyjny może orzec o nieważności uchwały – ostrzegł gospodarz gminy. – Przed głosowaniem wójt powinien bowiem przeprowadzić analizę, ustalić zakres prac i przygotować materiały.

- Zgadza się, to samo mi powiedziała pani mecenas – kiwnęła głową przewodnicząca Salwa-Haibach.

- Spodziewam się jednak, że po wypełnieniu procedur plan zostanie wywołany – upewnił się przewodniczący klubu „Gmina Razem" Michał Przybylski.

Wójt uspokoił, że tak. I większość radnych przekonał. Za wykreśleniem kontrowersyjnego punktu zagłosowało 11 osób, wstrzymała się radna Agnieszka Targońska, a przeciw zagłosowało dwóch rajców z Biedruska.

Żeby nowi nie rozjechali

Jednak chwilę potem rozpoczął się spór. Przewodnicząca Salwa –Haibach zaproponowała wykreślenie także punktu szóstego. Innymi słowy chodziło o niegłosowanie planu dla działek nr 276/14, 276/79 i 276/80 w Złotnikach.

- Chodzi o to, że mieszkańcy wnieśli do projektu liczne uwagi, moim zdaniem słuszne, dotyczące komunikacji – kontynuowała przewodnicząca. – Tymczasem wójt nie miał możliwości odniesienia się do tych uwag. Plan możemy procedować w przyszłości, kiedy będziemy gotowi do rozwiązania problemów komunikacyjnych.

- Zaskoczę panią, bo wydałem jednak zarządzenie o odrzuceniu pięciu uwag – powiedział wójt.

- Rzecz wprawdzie nie dotyczy mojej miejscowości, apelowałbym jednak o rozwagę, bo mówimy o nowym osiedlu dla 400 mieszkańców, co oznacza ok. 800 samochodów – ostrzegł radny Michał Dziedzic. – Większość z tych samochodów rano pojedzie do Poznania, a po południu powróci do Złotnik, co oznacza wzmożony ruch zarówno w Suchym Lesie, jak i na osiedlu Grzybowym. Wszyscy się cieszymy, że gmina się rozwija, ale starajmy się uniknąć negatywnych skutków tego rozwoju, żeby nowi mieszkańcy nas nie porozjeżdżali.

- Komisja Finansowo-Budżetowa i Rozwoju Gospodarczego już zdecydowała, że nie będzie opiniować tego planu – oświadczył krótko radny Dariusz Matysiak, przewodniczący tejże komisji.

- Za chwilę dowiemy się, że uchwalenie planu będzie możliwe dopiero wówczas, kiedy już zbudujemy wszystkie ronda i skrzyżowania – zauważył cierpko wójt Wojtera. – Tyle, że oznaczać to będzie pięcio-, a może nawet i piętnastoletni poślizg – uprzedził.

- Ja w każdym razie z głosowania się wycofuję, bo wykonywałem usługę dla największego podmiotu, który chciałby inwestować na objętym planem terenie – oświadczył radny Jarosław Ankiewicz.

Ostatecznie radni nieznaczną większością, bo ośmioma głosami, zadecydowali o wykreśleniu punktu z porządku obrad.

Jak chronić cieki?

Chwilę potem, podczas głosowania nad protokołem poprzedniej sesji, Wysoka Rada osiągnęła jednomyślność (protokół przyjęto), zaraz znów jednak zaczęto się kłócić, tym razem o miejscowy plan zagospodarowania przestrzennego dotyczący okolic Węzła Złotkowo.

- Komisja Finansowo-Budżetowa zajęła w tej sprawie negatywne stanowisko – rozpoczął radny Dariusz Matysiak.

- Głosy rozłożyły się równo, czyli komisja nie zajęła stanowiska – zaoponował wójt.

- Według pani mecenas oznacza to jednak stanowisko negatywne – ucięła przewodnicząca Salwa-Haibach.

Do projektu planu mieszkańcy zgłosili szereg uwag, dotyczących kwestii ekologicznych, jak poszerzenie pasów zieleni, odsunięcie planowanych dróg od cieków wodnych, zwiększenie na niektórych terenach udziału powierzchni biologicznie czynnej itp. Wszystkie te uwagi Wysoka Rada odrzuciła, choć za każdym razem niewielką większością głosów, a czasem nawet przy pięciu głosach wstrzymujących się. To właśnie podczas głosowania tychże uwag, pani przewodnicząca nie mogła doliczyć się niektórych głosów, w wyniku czego głosowanie powtarzano, bywało, że nawet dwukrotnie.

Potem ogłoszono pięciominutową przerwę, po której radna Agnieszka Targońska zgłosiła własny projekt uchwały, w większym stopniu uwzględniający problemy ekologiczne objętego planem obszaru.

- Teraz to tereny rolnicze – tłumaczyła Agnieszka Targońska. – Drastyczne zmiany oznaczać będą naruszenie równowagi ekologicznej, tym bardziej, że warunki wodne są tam niesprzyjające, a w przeszłości grunty niejednokrotnie były już zalewane.

- Projekt mówi o 10 metrach zieleni po obu stronach cieku wodnego – powstał ze swego miejsca radny Jarosław Ankiewicz. – Kompromisowo proponuję osiem metrów.

- Rowy melioracyjne są ważne dla ekosystemu, co widać na przykładzie Strzeszynka – przypomniał radny Krzysztof Pilas. – Im większa strefa, tym będzie bezpieczniej, tym bardziej, że na betonowym podłożu woda spływa gwałtownie. Przygotujmy plan tak, by za 30 lat nie pukać się w głowę – apelował.

- To ma być teren przemysłowy – podkreślił wójt. – Osiem metrów to dużo. Żaden inwestor tej ziemi nie kupi, jeśli na brzegu rowu o szerokości stołu rozciągać się będzie strefa trzydziestometrowa.

- Nie ma już mowy o 30 metrach, natomiast nie jesteśmy specjalistami, by uznać, że osiem metrów wystarczy – sprzeciwiła się Małgorzata Salwa-Haibach.

- Jednak w pierwszym projekcie specjaliści przyjęli strefę o szerokości tylko pięciu metrów – zwrócił uwagę wójt Wojtera.

- Zapewne w interesie inwestora – skwitowała radna Salwa-Haibach.

- Widzę, że szukacie sposobu, by planu nie uchwalić lub uchwalić plan ukierunkowany na ochronę środowiska – zirytował się wójt. – Poza tym pamiętajmy, że dokumentem wyjściowym jest mapa melioracyjna, a nie zdjęcie satelitarne. Rowami melioracyjnymi są cieki, które znajdują się na tej mapie, a nie samowolki.

- Po prostu nie chcemy zabetonować gminy – odpowiedział K. Pilas.

- Ale celem naszej produkcji jest wypuszczenie produktu na rynek, a nie procedowanie w nieskończoność – odciął się wójt.

- Rada to 15 osób, a niektóre z nich mogą mieć inną opinię niż pan – rozłożyła ręce M. Salwa-Haibach.

- Ten teren to wizytówka gminy, sam pan wójt tak mówił – przypomnial K. Pilas. – Uchwalmy ten plan porządnie, a czas nie gra roli.

Ostatecznie ośmioma głosami przyjęto projekt Agnieszki Targońskiej.

Nie chcemy stodół!

W czasie dyskusji nad planem zagospodarowania przestrzennego dla rejonu ulicy Jagodowej w Suchym Lesie bardzo często jako przykład negatywny wspominano o tzw. „stodole" przy ulicy Zawilcowej. Chodzi o duży budynek wielorodzinny, który nie pasuje do charakteru tej willowej uliczki. Chodzi oczywiście o to, by podobne „stodoły" nie powstały w przyszłości. Rozwiązaniem mogłoby być zastrzeżenie, że na terenie objętym planem powstawać mogą co najwyżej domy dwurodzinne. Czy jednak właściciele działek budowlanych nie uznają, że nowy plan obniża wartość ich nieruchomości? I czy nie zażądają od gminy odszkodowań?

- Plan obejmuje duży obszar, więc i takich roszczeń może być dużo – zafrasowała się radna Targońska. – Niektórzy inwestorzy kupowali przecież działki, licząc na to, że dokonają inwestycji jeszcze pod rządami poprzedniego planu zagospodarowania przestrzennego.

- Nie bałbym się tego, musimy się z problemem zmierzyć – zagrzewał do boju radny Pilas.

Na razie nad problemem zastanawia się zatrudniony przez gminę ekspert - specjalista od prawa administracyjnego.

Siedzący w ławach dla publiczności właściciel posesji przy ulicy Powstańców Wielkopolskich zwrócił uwagę na jeszcze jeden problem:

- Proszę o wyraźnie oddzielenie terenów usługowych od mieszkaniowych – zaapelował. – Tuż obok naszej posesji działało nielegalne przedszkole, dofinansowywane przez gminę. Musieliśmy znosić hałasy, a pragniemy spokoju na stare lata. Jakieś prawa chyba w gminie mamy, chyba nie liczą się wyłącznie partykularne interesy przedsiębiorców? – pytał retorycznie.

- Protestuję, przedszkole nie działało nielegalnie – zerwał się natychmiast z miejsca radca prawny, reprezentujący rzeczoną placówkę.

Przewodnicząca Salwa-Haibach przypomniała, że to nie czas i miejsce na taką polemikę, a o głos ponownie poprosiła radna Targońska:

- Kiedy otrzymamy gotową opinię eksperta w sprawie ewentualnych odszkodowań? – zapytała.

- Na razie niewiadomo – rozłożył ręce wójt Wojtera.

Bez złotych kranów

Dyskusja rozgorzała ponownie przed głosowaniem projektu uchwały o zmianie uchwały budżetowej na rok 2015. Poszło o koszt remontu toalet szkolnych.

- Jestem doprawdy zdumiona, że kosztorys dla toalet o powierzchni 40 m2 opiewa na 60 tys. zł – kręciła głową Małgorzata Salwa-Haibach.

- A czy pani wie, ile kosztuje założenie pionów kanalizacyjnych? – zapytał wójt. – To może być nawet połowa kosztów, bo mamy do czynienia ze starą substancją. Na pewno nie kładziemy hiszpańskich płytek i nie montujemy złotych kranów – ironizował.

- A ja wymieniałem pion w bloku i to był koszt rzędu 200 – 300 zł – powstał ze swego miejsca radny Matysiak.

- Proszę państwa, ja nie jestem specjalistą, kosztorys do wglądu jest w urzędzie – uciął te spekulacje wójt Wojtera.

Ostatecznie radni przegłosowali zmiany w budżecie jedenastoma głosami przy dwóch wstrzymujących.

Wizyta Ukraińców

Pod koniec tej części sesji doszło jeszcze do krótkiej dyskusji na temat nazw ulic. Jak zwykle w tej sprawie głos zabrał radny Ryszard Tasarz, z zawodu strażak:

- Mamy tak piękny język polski – podkreślał. – Tymczasem ulicom ciągle nadajemy takie same nazwy, jak Leśna, Krótka czy Rolna. A przecież strażak z Poznania nie musi dobrze znać Suchego Lasu, Gołęczewa czy Złotkowa. Mogą mu się te miejscowości pomylić. Pamiętajmy, im bardziej zróżnicowane będą nazwy, tym szybciej straż pożarna trafi na miejsce pożaru – zakończył dobitnie.

W ramach informacji wójta gminy, głos zabrał zarówno wójt Grzegorz Wojtera, jak i jego zastępca Marcin Buliński. Ten drugi poinformował m.in. o początku prac w rejonie ulic Diamentowej i Perłowej.

- Właśnie trwa budowa kanalizacji – powiedział. – Wykonawcą jest Hydrotech.

Z kolei wójt Wojtera przypomniał, że naszą gminę mają odwiedzić samorządowcy i działacze organizacji demokratycznych z Ukrainy.

- Wizyta odbędzie się w dniach 9 – 12 listopada – poinformował.

Przewodnicząca rady Małgorzata Salwa-Haibach przekazała radnym informację, że odpowiedzi na ich interpelacje z poprzedniej sesji znajdują się na stronie BIP. Dodała też, że firma Santer, działając w imieniu wspólnot mieszkaniowych z osiedla Poziomkowego, zwróciła się z pismem na temat monitoringu na terenie tegoż osiedla.

W ramach informacji przewodniczących poszczególnych komisji Rady Gminy, Krzysztof Pilas powiedział o tym, że członkowie Komisji Społecznej odwiedzili dzieci i młodzież na półkoloniach organizowanych przez OPS, a Agnieszka Targońska z Komisji Komunalnej i Ochrony Środowiska mówiła o tym, że działacze Polskiego Klubu Ekologicznego zbadali ścieki w rowie w okolicach ogrodów działkowych.

- Zastanawialiśmy się nad skanalizowaniem POD, w końcu jednak uznaliśmy, że to nieopłacalne i niewykonalne – westchnęła.

Członkowie komisji wraz z urzędnikami UG badają też, czy na jednej z działek przy ulicy Fortecznej nie pojawił się barszcz Sosnowskiego.

Sto pytań do…

Pod sam koniec sesji radny Zbigniew Hącia dociekał, dlaczego próg zwalniający na ulicy Kościelnej w Chludowie jest nieoznakowany.

- Kierowca autobusu go nie zauważył i pojazd został uszkodzony – ubolewał.

- Próg jest tak skonstruowany, że nie powinien był uszkodzić autobusu – dziwił się wicewójt Marcin Buliński. – Być może kierowca jechał za szybko – wyraził przypuszczenie.

Z kolei radny Włodzimierz Majewski dopytywał wójta Wojterę, czy ten jest zainteresowany powstaniem przejścia dla pieszych przez ulicę Szkółkarską, na wysokości skrzyżowania z Poziomkową.

- Tak – odparł krótko gospodarz gminy.

- To czemu trwa to tak długo? – atakował radny.

Wójt Wojtera wytłumaczył, że to m.in. kwestia własności gruntu i braku pieniędzy w budżecie. Tymczasem ze swego miejsca wstał już radny Grzegorz Łukszo:

- Kiedy powstanie obiecany chodnik wzdłuż ulicy 7. Pułku Strzelców Konnych? – dopytywał.

- Dziś przegłosował pan zmianę uchwały budżetowej, w związku z czym jutro ruszają prace, które potrwają trzy tygodnie – odparł wójt.

- Niech końcówka sesji nie zamienia się w cykl „Sto pytań do…" – poprosiła przewodnicząca Małgorzata Salwa-Haibach, po czym zamknęła sesję.

Krzysztof Ulanowski

INFORMACJA
Adwokat Agnieszka Wiese
informuje, iż od września 2015r.
w każdy poniedziałek w godzinach od 16.00 do 19.00
pełnić będzie dyżur adwokacki
w siedzibie swojej kancelarii -
ul. Nowy Rynek 3, 62-002 Suchy Las,
tel. 696-048-474
WW Wiese & Walczak Adwokaci

Wynajmę pomieszczenie
40 m² z łazienką
(na biuro, gabinet)
w Suchym Lesie
tel . 602 673 594

INFORMACJA O OTWARCIU KANCELARII NOTARIALNEJ NA WINOGRADACH
Kancelaria Notarialna
Monika Nowak-Jaroszyk - notariusz
Aleje Solidarności 46 (budynek WBC) 1 piętro
61-696 Poznań
Dojazd komunikacją autobusową - przystanek przy Kauflandzie
oraz PST - przystanek przy Pestce
Godziny otwarcia: pon.-pt. 09.00-16.00
lub indywidualnie uzgodniony termin
Tel. 61 8260 140 Kom. 786 286 750 mail rejent@post.pl

MARWER
FIRMA REMONTOWO BUDOWLANA
ZAKRES USŁUG
❍ budowa domów
❍ ciesielstwo
❍ dekarstwo
❍ docieplenia
❍ elewacje
❍ remonty kompleksowo
tel. 606-345-452
www.marwer.eu
marwer@interia.eu

Ćwierć wieku już prawie minęło…

Z Krzysztofem Pilasem, członkiem Zarządu Osiedla Suchy Las i radnym Rady Gminy, rozmawiamy o 24 latach jego działalności w samorządzie.

- Jak to się wszystko zaczęło?

- Dawno temu, bo już w przedszkolu wchodziłem w skład grupy opozycyjnej, która walczyła z kisielem (śmiech). Z kolei w szkole byłem przewodniczącym Ligi Ochrony Przyrody i udzielałem się w harcerstwie. Po lekcjach, w domu słuchałem z rodzicami Wolnej Europy i Głosu Ameryki. To wszystko nauczyło mnie społecznictwa i patriotyzmu. Już jako dorosły człowiek współpracowałem z Maciejem Frankiewiczem w czasach, kiedy działał on w Solidarności Walczącej. Kolportowałem bibułę i wydawane w podziemiu znaczki pocztowe.

fot. Mikołaj Kamiński

Bohater wywiadu dziś

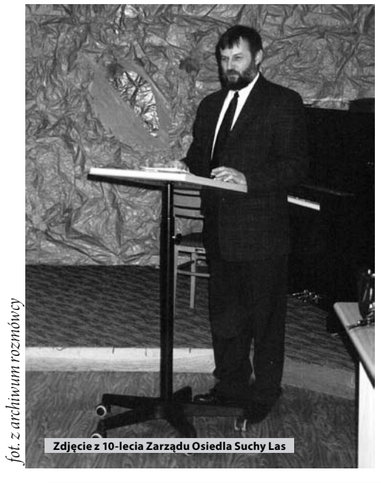

fot. z archiwum rozmówcy

Zdjęcie z 10-lecia Zarządu Osiedla Suchy Las

- Nadchodzi rok 1989 i powstają komitety obywatelskie…

- Zaangażowałem się. Nie ja jeden, bo ludzie gromadzili się najpierw wokół idei demokratyzacji, a potem także samorządności. W 1991 r. miałem startować w wyborach, ale zrezygnowałem na rzecz Grażyny Głowackiej, dziś radnej powiatowej. W tym samym roku przekształcono Radę Sołecką w Zarząd Osiedla. Wydawało się to wówczas czymś abstrakcyjnym – traciliśmy przecież status wsi. Ale ówczesne elity wiedziały, że dynamika rozwoju miejscowości jest taka, że Suchy Las stanie się de facto miasteczkiem. Swoją drogą, wszystko wtedy wydawało się nowe, dziewicze. Nie mieliśmy wzorców. Ale to było właśnie fajne. I tak kadencje mijały jedna za drugą i ani się obejrzałem, a tu taki jubileusz. W czasie tych 24 lat miała miejsce prawdziwa rewolucja technologiczna. Na początku sporządzaliśmy pisma odręcznie lub na maszynach do pisania, a teraz używamy laptopów i smartfonów. Musieliśmy się tego wszystkiego nauczyć, bo w szkole uczono nas przecież języka rosyjskiego, a nie obsługi komputera.

- Sporządzanie pism to jednak środek do celu, a nie cel sam w sobie. Co Pan robił w czasie tych wszystkich kadencji?

- To był okres budowania w Suchym Lesie infrastruktury, jak place zabaw czy progi zwalniające. Pamiętam, że na początku lat 90. XX wieku byłem w Holandii, w miejscowości 's Gravenmoer i tam właśnie po raz pierwszy widziałem spowalniacze. U nich to był standard, a dla nas całkowita nowość. Pomyślałem jednak, że skoro na Zachodzie można, to dlaczego nie u nas? I tak progi pojawiły się przed sucholeską szkołą. Dofinansowaliśmy też działające na rzecz naszej społeczności instytucje, jak straż pożarna czy Koło Gospodyń Wiejskich. Poza tym kupiliśmy komputery szkole i jeden czy dwa samochody komisariatowi policji. Nie zmarnowaliśmy ani złotówki.

- Skąd mieliście pieniądze?

- Dotował nas Urząd Gminy, staraliśmy się jednak, żeby samorząd pomocniczy był zawsze podmiotem, a nie przedmiotem, żeby władze liczyły się z naszą opinią.

- W 2002 r. został Pan radnym gminnym. Skąd pomysł, żeby połączyć działalność w Zarządzie Osiedla i Radzie Gminy?

- Chciałem bardziej efektywnie realizować swoje zadania w jednostce samorządu pomocniczego. Mandat radnego ułatwił mi to, ponieważ miałem więcej możliwości. Jestem zresztą nie tylko radnym, ale i przewodniczącym Komisji Społecznej Rady Gminy.

- Obserwowałem Pana przez kilka ostatnich lat, kiedy chodziłem na sesje Rady Gminy. Był Pan niewątpliwie najaktywniejszym radnym.

- Nic nie robię na pokaz, ale kiedy mam coś do powiedzenia, to mówię. Obowiązkiem radnego jest praca dla gminy, nie wyobrażam sobie przesiedzenia sesji bez zabrania głosu. Nie wstydzę się swojej opinii. Jeśli jestem przeciwko, to wiem dlaczego i potrafię swojego stanowiska bronić, choć oczywiście potrafię też zmienić swoje zdanie w jakiejś kwestii. Rada to miejsce ścierania się poglądów i wypracowywania konsensusu, a to czynimy przez rozmowę. Jeżeli radni milczą, to albo nie wiedzą o co chodzi, albo już wcześniej ustalili decyzję.

- Często bronił Pan swego stanowiska, gdy był Pan przeciwko, ale bywa też, że wstrzymuje się Pan od głosu.

- Bywa i tak, nie jestem alfą i omegą, a kiedy nie jestem czegoś pewien, nie chcę zaszkodzić. Ale staram się rzadko korzystać z tego instrumentu, jakim jest wstrzymanie się od głosu.

- Co Pan uważa za swoją największą porażkę w czasie tych 25 lat?

- Podział Suchego Lasu. Uważam, że było to niepotrzebne i szkodliwe. Nigdy nie traktowaliśmy ulicy Obornickiej jako granicy, większość pieniędzy inwestowaliśmy we wschodniej części Suchego Lasu, a zwolennicy utworzenia nowego osiedla nawet nie pojawiali się na naszych zebraniach. Ale cóż, przeprowadzono konsultacje i o podziale zdecydowali sami mieszkańcy. Mam tylko nadzieję, że w przyszłości nie oderwie się np. osiedle Poziomkowe.

- Secesja Wschodu dla dwóch członków zarządu oznaczała koniec pracy w samorządzie.

- Oni mieszkali we wschodniej części miejscowości, a zatem po powstania osiedla Suchy Las – Wschód automatycznie stracili mandaty. Nie uzupełniliśmy od razu składu zarządu, bo prawo od nas tego nie wymagało. Poczekaliśmy do nowych wyborów.

- A inne porażki?

- Największą przeszkodą w naszej działalności jest brak własnej siedziby. Własnej, czyli takiej, do której mamy klucze, gdzie możemy w każdej chwili wejść i siedzieć tak długo, jak trzeba.

- A co by Pan uznał za swój największy sukces?

- Przyjęcie herbu gminy. Tym bardziej, że dość długo musiałem o niego walczyć. Na początku mówiono, że brak komisji heraldycznej i klimatu politycznego. Potem jednak Rada Gminy powołała taką komisję. Jej przewodniczącą została dyrektor Domu Kultury Urszula Habrych. Na początku pojawiła się propozycja, żeby herbem gminy była ścięta głowa Jana Chrzciciela. Przez wieki bowiem Suchy Las należał do parafii pw. Jana Chrzciciela w Chojnicy. W końcu jednak uznano, że taki herb byłby zbyt drastyczny i zdecydowano się na krzyż maltański. Ma to również swoje uzasadnienie historyczne, jako że przez stulecia Suchy Las był własnością Joannitów.

- Dlaczego herb jest ważniejszy od placu zabaw?

- Plac zabaw może się po kilkudziesięciu latach rozsypać, a herb zostanie na wieki. Dzięki fladze gminy rozsławiam Suchy Las podczas swoich pielgrzymek do Częstochowy, a muszę powiedzieć, że nasze biało, czerwone i żółte barwy pięknie wyglądają na wałach Jasnej Góry.

- Z czego jeszcze Pan jest dumny?

- Z tego, że pierwsze cegły na budowę sucholeskiego kościoła stanowiły dar od naszej jednostki samorządu pomocniczego. No i oczywiście z Górki Pilasa, jak często nazywa się Górkę Saneczkową. To przecież dzięki nam powstały tereny rekreacyjne pomiędzy ulicami Szkółkarską a Powstańców Wielkopolskich.

- Skoro tyle się udało osiągnąć, dlaczego Pan zrezygnował z ubiegania się o stanowisko przewodniczącego?

- Ponieważ nie jestem przyspawany do stołka. O rezygnacji myślałem już kadencję wcześniej, ale dopiero teraz pojawił się ktoś młodszy, z charyzmą, wykształceniem i znajomością przedmiotu. No i lepiej poruszający się w dzisiejszym świecie laptopów i smartfonów. Ale przecież nadal jestem w Zarządzie Osiedla Suchy Las i nadal chcę swoim doświadczeniem służyć mieszkańcom. Uważam, że mam do tego wystarczający mandat, jako że w ostatnich wyborach do Rady Gminy uzyskałem w Suchym Lesie najlepszy wynik spośród wszystkich sucholeskich radnych. Chciałbym wyborcom za to podziękować. A członkom zarządu osiedla wszystkich kadencji, jak również wszystkim mieszkańcom, którzy przychodzili na nasze zebrania, chciałbym podziękować za ich pracę i zaangażowanie.

Rozmawiał Krzysztof Ulanowski

EKG dla Ośrodka Zdrowia w Suchym Lesie

Studio komputerowe w Szkole Podstawowej

Przekazanie kluczyków do ufundowanego samochodu marki Nysa dla sucholeskich policjantów

Pierwsze progi zwalniające przed szkołą na ulicy Szkolnej

Wizyta pani premier Hanny Suchockiej w Suchym Lesie

fot. z archiwum rozmówcy (5x)

Okręgowa Stacja Kontroli Pojazdów (badania techniczne wszystkich typów pojazdów)

AUTOPOL

Tachografy analogowe i cyfrowe (legalizacja, serwis, pobieranie danych z karty kierowcy i tachografu).
Dozory UDT (legalizacje-dokumentacje, konserwacje, zabudowy i naprawy: wind, żurawi (HDS-ów), hakowców, bramowców, wózków widłowych). Uprawnienie wydane przez UDT na naprawy i modernizacje.
Zakuwanie węży hydraulicznych
Myjnia TIR (busy, ciężarowe, autobusy, pojazdy specjalne oraz mycie i dezynfekcja wewnętrzna pojazdów przewożących artykuły spożywcze.
Opinie rzeczoznawcze zaświadczenie Ministra Infrastruktury (przebudowy, wyceny pojazdów dla Urzędu Pracy, Urzędu Celnego, ARRiM...)
Klimatyzacja (napełnianie, odgrzybianie - wszystkie typy pojazdów)
Sprzedaż, montaż i legalizacja zbiorników LPG - wszystkie typy
Legalizacja i naprawa gaśnic

Dla firm i flot korzystne umowy

Autopol Szosa Poznańska 29, 62-001 Golęczewo, tel. 61 8116076, 601 781930, www.legalizacje.pl
Czynne w godzinach: poniedziałek-piątek 8-20, sobota 8-15

Dr Irena Eris
KOSMETYCZNE INSTYTUTY
Podarunek Piękności
Eleganckie zaproszenie na innowacyjne zabiegi na twarz lub ciało, zabiegi z zakresu medycyny estetycznej lub zakup luksusowych kosmetyków Dr Irena Eris.
Galeria Sucholeska - poziom III,
ul. Obornicka 85, tel. 61 652 28 13

USŁUGI MINIKOPARKĄ

Tel.
664 094 653

SALON URODY AWANGARDA

NOWOŚĆ!!!
WYJĄTKOWA CENA!!!
OSOCZE BOGATOPŁYTKOWE
NA TWARZ ~~900 zł~~ 650 zł
Suchy Las, ul. Obornicka 88 (przy kościele), tel.: 61 8 119 913
CZYNNE: pon. - nieczynne, wt. - czw. 10.00 - 20.00, pt. 10.00 - 20.00, sob. 8.00-14.00
www.salonurodyawangarda.pl

Jota szkoła językowa

Szkoła Językowa JOTA
Szkoła Podstawowa
w Suchym Lesie
ul. Szkolna 15
ZAPISZ SIĘ NA JĘZYK
DO NASZEJ SZKOŁY!
CENA: już od 20 zł za lekcję!
biuro@jota-edu.pl, tel. 607 924 484
www.jota-edu.pl

NEO 50 cewe FOTOGRAF

NOWOŚĆ
ODBITKI FOTOGRAFICZNE
FORMATY
10x15 cm
15x20 cm
na miejscu w 10 sek. !

- zdjęcia do dokumentów
- odbitki fotograficzne
- fotoplakaty i fotoobrazy
- sesje studyjne
- fotoatrakcje z Twoim zdjęciem (kubki, kalendarze, fotoksiążki, koszulki, maskotki ...)
- albumy i ramki do zdjęć
- zdjęcia i filmy reklamowe
- wideofilmowanie

... i inne usługi

Suchy Las, ul. Kwiatowa 70
pon. - pt. od 17[00] do 20[00]
tel. 889 239 239 , www.firmaneo.pl

KOMPLEKSOWA I CAŁOROCZNA PIELĘGNACJA TERENÓW ZIELONYCH
PIOTR GAJEWSKI
- WYCINKA I KOREKTY DRZEW
- PRACE PORZĄDKOWE I BRUKARSKIE
- ZAKŁADANIE I UTRZYMYWANIE TERENÓW ZIELONYCH
- NAWADNIANIE
- MONTAŻ OGRODZEŃ

Tel. 668 178 831 piotrgajewski73@wp.pl

Firma Remontowo-Budowlana

kompleksowe remonty łazienek i kuchni
układanie płytek
zabudowy GK
szpachlowanie
montaż kominków
tapetowanie
malowanie - farby dekoracyjne Caparol
układanie parkietów i paneli
parapety oraz inne elementy z marmuru
meble i szafy na wymiar
instalacje gazowe, wodne i elektryczne
ogrzewanie podłogowe
wentylacje
pomoc w aranżacji i projektowaniu wnętrz

inplast KOMINKI

tel. 501 063 672 tel. 602 227 791

studiodax
tel. 502 337 600 - www.studiodax.pl
ul. Warsztatowa 1
(boczna od ul. Stara Droga)
Suchy Las

eumedica +
Przychodnia Specjalistyczna

MEDYCYNA SPORTOWA
badania dla dzieci i dorosłych
oraz klubów sportowych

Tel. 61 812 50 00

„MENTORES" SZKOŁA JĘZYKÓW OBCYCH

„Sprawiamy, że nauka języka staje się pasją"

zaprasza do udziału w:
- kursach językowych dla wszystkich grup wiekowych
- kursach w Londynie i Cambridge
- bezpłatnych warsztatach „Klubu Lingwisty"
- szkoleniach dla firm i egzaminach TOEIC, TOEIC Bridge,TFI, WiDaF

DOŁĄCZ DO NAS NA

MENTORES
SZKOŁA JĘZYKÓW OBCYCH

ul. Obornicka 126
Suchy Las
tel. kom. 662 04 99 88
email: info@mentores.pl

PEARSON

www.mentores.pl

1 KORTY TENISOWE
tel. 61 8110 520
kom. 604 095 737

2 PRZYCHODNIA WETERYNARYJNA
tel. 667 933 722
VET-MED

3 Dr Irena Eris
KOSMETYCZNY INSTYTUT
tel.
61 652 28 13

4 LEROY MERLIN
dla domu, z pomysłem

5 CIESIELCZYK
DEALER NOWYCH SAMOCHODÓW

6 eumedica
Przychodnia Specjalistyczna
www.przychodniaeumedica.pl
tel: 61 812 50 00

7 KWIACIARNIA
Cattleya
Galeria Sucholeska
509 473 120

8 Delikatesy Centrum
Dla Ciebie
ul. Nektarowa 15
62-002 Suchy Las

9 FOTOGRAF
NEO
firmaneo.pl
TVSL HD

10 HAPPY HOLIDAY
tel. 61 826 62 62

11 AUTOPOL
Stacja Kontroli Pojazdów
tel. 61 811 60 76

12 LIDL SUCHY LAS
UL. OBORNICKA 127

13 BOWA
EINFACH SICHER

14 MENTORES
SZKOŁA JĘZYKÓW OBCYCH
662 04 99 88

15 JÓŹWIAK S.C.
SERWIS SKODY
tel. 61 892 60 60

16 ZGK
tel. 61 812 51 60
www.zgksuchylas.eu

17 zkp
tel. 61 811 65 57

18 DaiMan
tel. 602 456 154

19 Adwokat Agnieszka Wiese
WW
Wiese & Walczak
Adwokaci
tel. 696-048-474

20 SuchyLas
+FOR YOU
URZĄD GMINY
www. suchylas.pl
tel. 61 8926 250

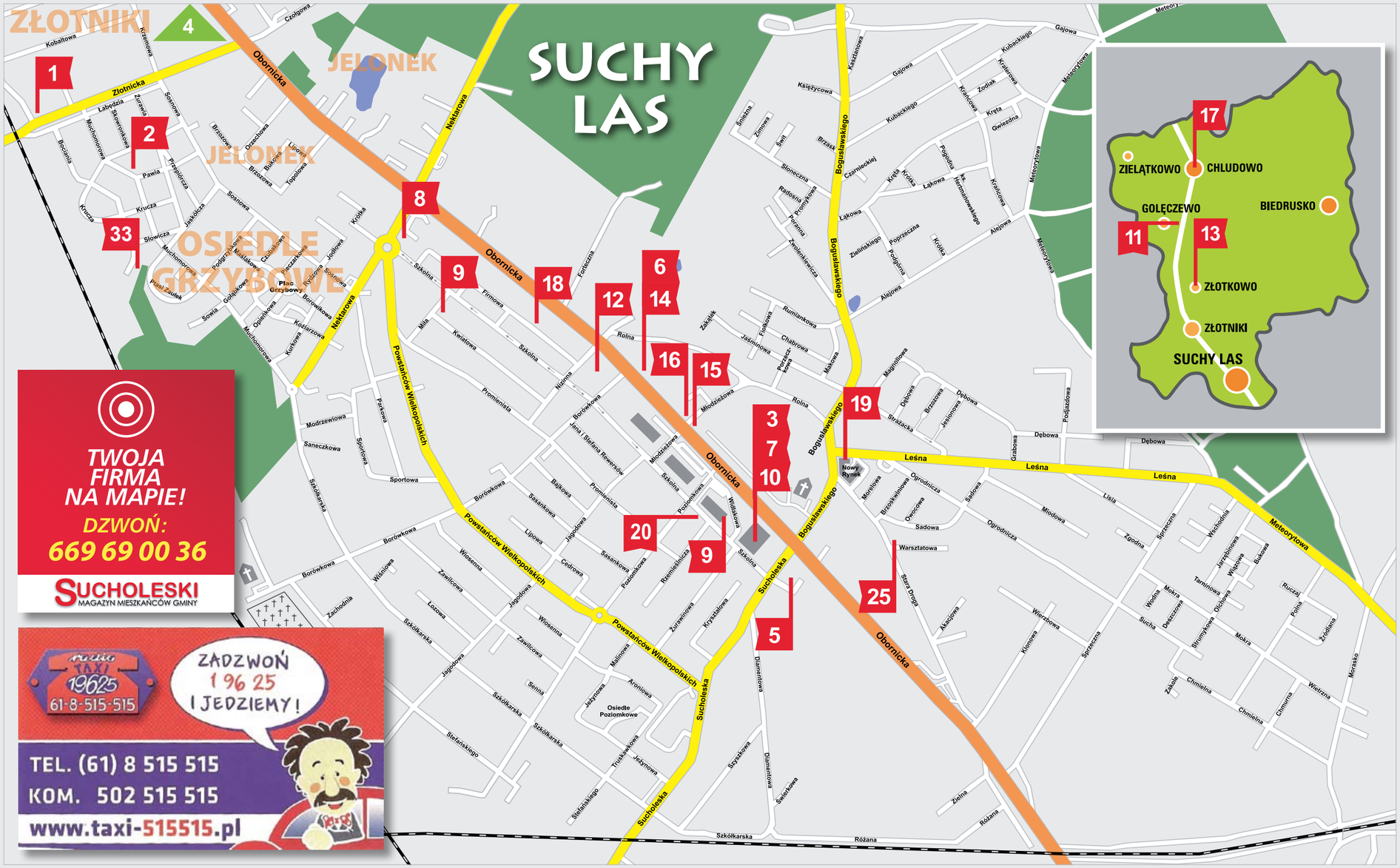

TWOJA FIRMA NA MAPIE!
DZWOŃ:
669 69 00 36
SUCHOLESKI
MAGAZYN MIESZKAŃCÓW GMINY

radio TAXI 19625
61-8-515-515
ZADZWOŃ 1 96 25 I JEDZIEMY!
TEL. (61) 8 515 515
KOM. 502 515 515
www.taxi-515515.pl

GdzieGramy
Zmieniamy sportowe życie Polski!
Już ruszyliśmy! Dołącz do nas!
www.GdzieGramy.pl

KORTY TENISOWE
Złotniki
ul. Złotnicka
UKS Meczbol zaprasza dzieci do szkółki tenisowej.
Zajęcia grupowe oraz indywidualne organizowane od 6 roku życia.
Wynajem kortów
Opieka trenerów
Sparingi
tel. 61 8 110 520
kom. 604 095 737

25 studiodax
WIZAŻ · DIETETYKA · MASAŻ
KOSMETYKA · FRYZJERSTWO · SZKOLENIA
tel. 502 337 600 · www.studiodax.pl

33 GABINET OKULISTYCZNY
Krystyna Olejniczak
tel. 604 096 161

KOMPLEX
BIURO RACHUNKOWE Sp. z o. o.
Usługi księgowe i konsultingowe
KNOW HOW
ul. Obornicka 126
62-002 Suchy Las
tel./fax 61 811 50 00
Filia:
os. Lecha 43 - Orle Gniazdo
61-280 Poznań
tel./fax 61 870 70 46
e-mail: info@biurokx.com.pl
www.biurokx.com.pl

Gwiazdy kochają Stary Browar

Stary Browar to jedno z ulubionych miejsc na zakupy wielu gwiazd. Są wśród nich aktorzy, piosenkarze, modelki, styliści, blogerzy, sportowcy… ta lista nie ma końca! Wielu z nich zasługuje na miano prawdziwych bywalców! Choć nie zdradzamy, gdzie najchętniej robią zakupy, kto w pierwszej kolejności odwiedza sklep z porcelaną, objada się croissantami w Petit Paris, a kto nie wyobraża sobie wizyty w Starym Browarze bez lunchu w Piano Barze czy Werandzie, uchylamy rąbka tajemnicy, kogo możemy spotkać wybierając się tu na zakupy.

Oferta Starego Browaru jest unikalna na skalę polską. Znajduje się tu ogromny wybór marek premium pod jednym dachem. Należą do nich m.in. Michael Kors, Max Mara, Manila Grace, Marella, Marc Cain, Furla, Versace, Patrizia Pepe, Ballin czy Tru Trussardi. Wiele doskonałych marek znajdziemy też w butikach multibrandowych, jak otwarty w połowie września, największy w Polsce Sono Idoni z włoskimi markami: Emporio Armani, Peserico, Gaudi i Yes Zee dla kobiet oraz Pal Zileri, Tombolini, GAS i AT.P.CO dla mężczyzn. Twarzami Sono Idoni są **Karolina Ferenstein-Kraśko i Mateusz Kusznierewicz**, którzy poprowadzili wieczór otwarcia, w czasie którego najnowsze kolekcje na wybiegu prezentowały m.in. **Rozalia Mancewicz i Renata Kaczoruk**, a wśród gości znaleźli się m.in. **Justyna Steczkowska, Kinga Rusin, Weronika Książkiewicz, Jolanta Borowiec i Jarosław Szado**. Wiele gwiazd odwiedziło też otwarty we wrześniu butik LouLou, który ma w ofercie takie marki jak Chaos by Marta Boligłova, Baldowski by Zień, Zień, Paprocki & Brzozowski, Podwika, Atos Lombardini, Axara Paris, Antony Morato, U.S. POLO, GAS Jeans, MET Jeans. Odwiedzili go już m.in. projektanci duet **Paprocki & Brzozowski, Marta Boligłowa, Łukasz Podwika i Tomasz Olejniczak** oraz aktorki **Anita Sokołowska i Klaudia Halejcio**. Do Starego Browaru niejedną poszukiwaczkę i poszukiwacza rasowych kreacji skusi także ogromny wybór strojów od polskich projektantów. Swoje butiki mają tu m.in. Hector & Karger, Bohoboco, Bizuu, Lidia Kalita, Natasha Pavluchenko, Rage Age by Czapul i Niumi.

Do grona aktorek i aktorów, które odwiedzają Stary Browar (najczęściej przy okazji Klubu Starego Browaru, w czasie których zdarza im się występować z przedstawieniami) należą **Grażyna Wolszczak, Hanna Śleszyńska, Maria Pakulnis, Piotr Gąssowski** czy **Piotr Machalica**. Spotkać tu też można wielu stylistów – **Zosię Ślotałę, Tomasza Jacykowa, Maję Sablewską** (jej chłopak Wojtek Mazolewski był mentorem i koncertował na dwóch edycjach Art & Fashion Forum), blogerki piszące o modzie: **Maffashion, Jessikę Mercedes Kirchner, Macadamian Girl, Harel** (były nawet panelistkami jednej z edycji Art & Fashion Forum).

Otwarcie o swojej sympatii do Starego Browaru w niejednym wywiadzie wspominają **Wojciech Fibak, Katarzyna Bujakiewicz** czy **Katarzyna Sokołowska**, która reżyseruje pokazy mody **Klubu Klientek i Klientów Starego Browaru**, najważniejszego wydarzenia w poznańskim kalendarzu towarzyskim dla ceniących modę i rozrywkę na najwyższym poziomie. Obecnie grono klubowiczów liczy około półtora tysiąca osób, a aby zostać jednym z nich wystarczy zostać stałym klientem jednego z tutejszych butików. To właśnie one dysponują zaproszeniami na odbywające się dwa razy do roku święto mody.

Najbliższą okazją do spotkania wielu gwiazd, w tym także zagranicznych autorytetów świata mody, będzie 9. Art & Fashion Forum. 24 października, podczas trwających przez cały dzień otwartych dla publiczności wykładów, będzie można posłuchać m.in. **Anji Rubik**, światowej klasy top modelki, ikony mody, która jest kuratorem tegorocznej edycji wydarzenia.

Karolina Ferenstein-Kraśko i Kinga Rusin na otwarciu Sono Idoni. *Fot. AKPA*

Rozalina Mancewicz była gwiazdą pokazu Sono Idoni. *Fot. AKPA*

Maja Sablewska i Wojtek Mazolewski na Art & Fashion Forum. *Fot. AKPA*

Anja Rubik, kuratorkę 9. AFF spotkamy w Starym Browarze 24 października. *Fot. P. Kudacki*

Tomasz Jacyków na jednym z pokazów w Starym Browarze. *Fot. J. Wittchen*

Agnieszka Maciąg była gwiazdą jednego z pokazów Klubu Starego Browaru. *Fot. M.Tokarczuk*

Sucholeskie Stowarzyszenie Sportowe
Fighter
Szkoła Karate-Do. Mariusz Siebert
ZAPRASZAJĄ NA ZAJĘCIA
KARATE
(Polski Związek Karate SHOTOKAN / WKF)

Szkoła Podstawowa w Suchym Lesie ul. Konwaliowa 4
TRENERZY:
Mariusz Siebert - 5 Dan
Wojciech Gliszczyński - 4 Dan
KONTAKT I ZAPISY:
telefon: 695-444-416 lub e-mail: biuropoczta@op.pl oraz w świetlicy szkoły
ZAJĘCIA:
Poniedziałek: 13:50-14:50
Czwartek: 12:45-13:45

Szkoła Podstawowa im. W. Bogusławskiego ul. Szkolna 15, Suchy Las
TRENERZY:
Mariusz Siebert - 5 Dan
Wojciech Gliszczyński - 4 Dan
KONTAKT I ZAPISY:
telefon: 695-444-416 lub e-mail: biuropoczta@op.pl
ZAJĘCIA:
GRUPA „0"
Poniedziałek: 16:30-17:00
GRUPA POCZĄTKUJĄCA
Poniedziałek: 16:30-17:30
Środa: 16:30-17:30
GRUPA ZAAWANSOWANA
Poniedziałek: 17:30-18:30
Środa: 17:30-18:30

Specjalistyczny Gabinet Stomatologiczny
lek. stom. Magdalena Osypiuk
kompleksowe leczenie dorosłych i dzieci
stomatologia estetyczna
zdjęcia RTG
protezy
UMOWA Z NFZ NA 2015 ROK
Os. Poziomkowe 10a/1b, Suchy Las
Rejestracja telefoniczna: tel. 61 652 16 60, 609 450 410

MECHANIKA POJAZDOWA
Wymiana Naprawa: Tłumików, Zawieszeń, Amortyzatorów
Wymiana Opon: Letnich i Zimowych Wulkanizacja
DaiMan
ul. Szkolna 68 Suchy Las
Czynne: Pn.-Pt. 8-16 Sob. 8-14
Tel: 602-456-154
www.daiman.auto.pl

SUSHI MAIKO
NOWOŚĆ Okonomiyaki お好み焼き
• GWARANCJA NAJWYŻSZEJ JAKOŚCI SUSHI
• SMACZNA I ORYGINALNA KUCHNIA JAPOŃSKA
• ATRAKCYJNE RABATY DO 20% DLA STAŁYCH KLIENTÓW
• OFERTA CATERINGOWA DLA ZAKŁADÓW PRACY
TEL. 600 337 640
WWW.SUSHIMAIKO.PL
GALERIA SUCHOLESKA (PIĘTRO 1)
/sushimaiko
GALERIA SUCHOLESKA

SMACZNY ZAKĄTEK
domowe obiady
„FITBOX":
POSIŁKI DIETETYCZNE - 1200, 1500, 1800 KCAL PRZYGOTOWYWANE WE WSPÓŁPRACY Z PROFESJONALISTĄ
obiad dnia 12,90zł
CZYNNE
PN.-PT.: 11.00 - 18.00
SOBOTA: 12.00 - 17.00
NIEDZIELA: 12.00 - 17.00
SZCZEGÓLNIE POLECAMY PROMOCYJNE ABONAMENTY NA OBIADY RODZINNE
W KAŻDY PIĄTEK SERWUJEMY SZARE KLUSKI Z KAPUSTĄ ZASMAŻANĄ, A W NIEDZIELE ROSÓŁ Z DOMOWYM MAKARONEM
Znajdź nas na facebooku
OBIADY DOMOWE SMACZNY ZAKĄTEK
ZAPRASZAMY!
Suchy Las, ul. Obornicka 117, tel. 693 900 282

Agnieszka Łęcka ▪ tel. 669 69 00 36 ▪ e-mail: agnieszka.lecka@sucholeski.eu

Najmłodsza uczestniczka imprezy wyglądała na niezwykle zainteresowaną występem zespołu Mazelonka.

Aldona Janyszak-Laska z Powiatowego Centrum Pomocy Rodzinie zachęcała do zostania rodzicem zastępczym

Przędzenie krajek metodą średniowieczną to nie taka prosta sprawa...

... a lizaki również nie robią się same!

„Średniowieczna" bransoletka to piękna pamiątka z festynu - nie tylko dla dziewcząt

Tomek na górze, Kuba na dole - konne przejażdżki cieszyły się ogromną popularnością

Lizak dla wnuka, lizak dla dziadka - repreznetacja Pabianic nie zawiodła!

Ola ze Złotnik ze swoim słodkim „dziełem"

Pożegnanie lata na wesoło

Festyn rodzinny w Chludowie

- Ostatnia sobota wakacji to doskonały moment, by pożegnać się z latem. Jak zwykle w Chludowie atmosferze rodzinnej zabawy towarzyszył ważny cel. Chcieliśmy zwrócić uwagę naszej społeczności na potrzeby dzieci z rodzin dysfunkcyjnych, które potrzebują bezpiecznego, pełnego miłości domu zastępczego – wyjaśnia Izabela Zeiske, przewodnicząca Koła Gospodyń w Chludowie, pomysłodawcy i organizatora sobotniego festynu – Wiele dzieci w placówkach opiekuńczych czeka na ludzi dobrego serca, którzy mogą stworzyć im nowy dom. Osoby, które pragną zaopiekować się osamotnionym dzieckiem mogą liczyć na pomoc Powiatowego Centrum Pomocy Rodzinie, wsparcie psychologów i asystentów rodziny. To wielkie wyzwanie, ale dające ogromną satysfakcję, bo cóż może być piękniejszego niż wspieranie i wychowanie dziecka na dobrego, mądrego człowieka. A czy jest to dziecko rodzone czy przysposobione, naprawdę nie robi to żadnej różnicy – mówi z przekonaniem pani Iza, która przed 13 laty wraz z mężem zdecydowała się zostać rodzicem zastępczym.

Podczas festynu wszyscy zainteresowani stworzeniem rodziny zastępczej mogli uzyskać szczegółowe informacje od pracowników Powiatowego Centrum Pomocy Rodzinie. Okazało się, że wymagania dla kandydatów na rodziców zastępczych nie są tak restrykcyjne, jak mogłoby się wydawać. A procedury są przejrzyste i nieskomplikowane.

Rodzina pilnie poszukiwana...

- Nasz ośrodek zajmuje się pieczą zastępczą czyli zapewnieniem dzieciom, które czasowo albo na stałe pozbawione są opieki swoich biologicznych rodziców, opieki zastępczej. Jeśli jest to niemożliwe, takie dziecko trafia do placówki opiekuńczo-wychowawczej. Rodzina zastępcza jest oczywiście znacznie lepszym rozwiązaniem, gdyż dziecko rozwija się w naturalnym środowisku – mówi Aldona Janyszak-Laska, zastępca dyrektora Powiatowego Centrum Pomocy Rodzinie – W odróżnieniu od adopcji, piecza zastępcza jest w założeniu rozwiązaniem tymczasowym – do momentu, gdy rodzice biologiczni, przy wsparciu asystenta rodziny, będą gotowi do podjęcia obowiązku rodzicielskiego. Dążymy do tego, choć nie zawsze udaje się ponownie połączyć dzieci z ich biologicznymi rodzicami. W naszym powiecie mamy około 300 rodzin zastępczych, natomiast potrzebujących pomocy dzieci jest ponad 400. Dlatego nieustannie poszukujemy rodzin, które byłyby gotowe podzielić się z nimi sercem i dachem nad głową. Nasz współudział w organizacji dzisiejszej imprezy jest formą promocji tej pięknej idei. Kandydatom na rodziców zastępczych udzielamy wszelkiej możliwej pomocy, od szkoleń i praktyk, przez opiekę psychologów i terapeutów, po wsparcie finansowe. Rolą rodziców zastępczych jest zapewnienie dzieciom opieki i domowego ciepła, tego, czego zabrakło w ich rodzinach biologicznych. A naszym zadaniem jest ich wspierać – dodaje.

Wytwórnia hot-dogów - uśmiechnięte panie z Koła Gospodyń jak zwykle w pełnej „kulinarnej" gotowości

Na festynie nie mogło zabraknąć Państwa Jagodzińskich z Golęczewa

Dla ciała i dla ducha

Organizatorzy festynu zapewnili moc atrakcji dla starszych i młodszych. Całe rodziny rywalizowały w licznych konkurencjach sportowych i konkursach z nagrodami. Dzieci mogły skorzystać z konnych przejażdżek na niezmordowanym Kubie, który ze swoją właścicielką – panią Pauliną – wykonał setki okrążeń po szkolnym boisku. Uzdolnieni manualnie mieli okazję własnoręcznie upleść sznurkową, „historyczną" bransoletkę na specjalnych kółkach, inspirowanych znaleziskami archeologicznymi datowanymi na XI wiek. Można było także spróbować swoich sił w przędzeniu krajek, również metodą pochodzącą z wczesnego średniowiecza. Wielu artystycznych wzruszeń dostarczył występ zespołu Mazelonka i wystawione przez niego przedstawienie „Kot w butach".

Dla pokrzepienia zmęczonych – nie tylko sportowymi – emocjami gości przygotowano kawę, herbatę, ciasta i hot-dogi. A najmłodszym Manufaktura Lizaków zaproponowała własnoręczne skomponowanie tych słodkich smakołyków.

- Przyjechałam na imprezę z rodzicami i świetnie się bawię. Sama zrobiłam kolorowego lizaka, a za chwilę będziemy startować w konkursach sportowych, bo są fajne nagrody. Jest tu dużo dzieci w moim wieku, więc na pewno nie będę się nudzić – mówiła rezolutnie 7-letnia Ola ze Złotnik.

Na imprezie w Chludowie nie mogło zabraknąć Sylwii Nowak-Kabacińskiej z sucholeskiego Ośrodka Pomocy Społecznej.

- Prawdę mówiąc jesteśmy tu dziś „towarzysko" (śmiech). Z przyjemnością włączyliśmy się – ja i moi pracownicy – w organizację wspólnych zabaw dla dzieci i rodziców. Na co dzień współpracujemy z Powiatowym Centrum Pomocy Rodzinie, więc chcieliśmy wesprzeć tę szczytną ideę. A w Chludowie bywam często i czuję się tu jak w domu.

Pójść za głosem serca...

Licznie zgromadzeni na festynie goście z radością korzystali ze słonecznej aury, w piknikowej atmosferze bawiły się wspólnie wielopokoleniowe rodziny – i biologiczne, i zastępcze.

Do Chludowa przyjechali m.in. państwo Agnieszka i Radosław Jagodzińscy z Golęczewa, od 3 lat rodzice zastępczy 15-letniej Moniki.

- Jesteśmy spokrewnieni z Moniką, znamy ją od dziecka. Gdy w jej rodzinie pojawiły się trudności i potrzebowała tymczasowo nowego domu, zdecydowaliśmy się przyjąć ją do siebie. To była potrzeba serca, za którą poszło oczywiście wymagane szkolenie – opowiada pani Agnieszka – Mamy z mężem dwoje biologicznych dzieci i mogę z czystym sumieniem powiedzieć, że wychowanie Moniki wymaga dokładnie tyle samo pracy, czasu i trudu, co ich wychowanie. Dzieciaki świetnie się w trójkę dogadują, choć oczywiście zdarzają się konflikty, jak to między rodzeństwem (śmiech). Po jakimś czasie okazało się, że Monika potrzebuje nowego domu na stałe – i tym razem zgodziliśmy się bez wahania. Cały czas mamy wsparcie Powiatowego Centrum Pomocy Rodzinie i korzystamy z porad psychologa, gdy nie wiemy, jak postąpić w trudnej sytuacji wychowawczej.

- Monika bardzo naturalnie wtopiła się w naszą rodzinę. Kiedyś była bardziej wycofana, z radością obserwujemy, jak coraz bardziej się otwiera. Praca z nią przynosi efekty. Monika ma u nas swój dom, a ani my, ani pozostałe dzieci nie pamiętamy już czasów „przed Moniką". Po równo obdarzamy dzieci miłością, a jak coś zbroją… to też po równo (śmiech). Dlatego własnym przykładem możemy zaświadczyć, że – choć jest to duże wyzwanie – warto je podjąć – dodaje z przekonaniem pan Radosław.

Karolina Bańka

Bieg zawsze kończę z radością

Triathlonista musi być nie tylko dobrym biegaczem, ale i świetnym pływakiem oraz wytrawnym rowerzystą. Jeśli więc ktoś sprawdził się już w maratonie, a nie kuszą go ani dłuższe dystanse, ani bieganie po górach, często decyduje się na start w triathlonie.

Triathlony są od jakiegoś czasu bardzo modne, nie powinien więc dziwić sukces niedawnych zawodów ENEA Challenge Poznań. Wśród licznych uczestników imprezy znaleźli się też bardzo znani mieszkańcy zarówno Suchego Lasu, jak i całej aglomeracji poznańskiej.

Czuje respekt

Na starcie zawodów stanęli m.in. rektor Uniwersytetu Ekonomicznego prof. Marian Gorynia, były prezydent Poznania Ryszard Grobelny czy zastępca prezesa zarządu Wojewódzkiego Funduszu Ochrony Środowiska i Gospodarki Wodnej Marek Baumgart.

Rektor Gorynia wystartował w sztafecie, co oznacza, że miał za zadanie „tylko" przebiegnięcie 21,1 km, czyli dystansu półmaratonu. Przepłynięcie Malty wziął na siebie drugi członek teamu, a przejażdżkę rowerem trzeci.

- Pokonałem półmaratoński dystans w godzinę i 46 minut, czyli nieco poniżej swoich możliwości – przyznaje prof. Marian Gorynia. – Trzeba jednak wziąć pod uwagę pogodę, po godz. 13 zrobiło się ciepło i cztery kółka wokół Malty nie były taką znów pestką.

Pomimo tych trudności, pan rektor bierze pod uwagę, że za rok wystartuje w triathlonie już bez wsparcia swoich partnerów ze sztafety.

- Ale w ćwiartce, a nie w połówce, bo przed połówką wciąż czuję respekt – zastrzega.

Rektor Marian Gorynia walczy z upałem, ale nie odpuszcza

Prezes Marek Baumgart cieszy się z biegu

Biega od zawsze

Marek Baumgart startował w tym roku na popularnym dystansie średnim, co oznacza, że musiał pokonać 1,9 km w wodzie, 90 km na rowerze i 21,1 km biegnąc. Skąd w ogóle pomysł na udział w triathlonie?

- W triathlonie wystartowałem już po raz trzeci, a sportowo jestem aktywny praktycznie od zawsze – mówi Marek Baumgart. – Latałem paralotnią, należę też do morsów, czyli kąpię się w otwartych akwenach zimą. A biegałem zanim stało się to modne, co oznacza, że czasem patrzono na mnie jak na dziwoląga – śmieje się. – Nie przejmowałem się, bo truchtałem dla siebie, dla satysfakcji, żeby poczuć radość. A kiedy w 2000 r. pojechałem do Londynu i zobaczyłem tam prawdziwe tłumy biegaczy, zamarzyło mi się, żeby kiedyś było tak i u nas. Nawet się nie spodziewałem, że moda na zdrowy styl życia przyjdzie do nas tak szybko – cieszy się.

Owszem, bieganie jest dziś szalenie popularne, ale wciąż nie brakuje osób, które tłumaczą się, że chętnie by potruchtały, ale nie mają na to czasu.

- Rozumiem obciążenie pracą, ale mam na to sposób – odpowiada nasz rozmówca. – Przebieżka to moja ostatnia czynność w ciągu dnia. Nawet jeżeli kończę pracę tuż przed północą, wychodzę potruchtać chociażby na 20 minut. Często mi się nie chce, ale zawsze potem wracam z treningu z radością. A gimnastykuję się przy okazji wykonywania zwykłych, codziennych czynności. Np. podczas mycia zębów wykonuję 10 przysiadów.

Endorfiny uzależniają

No dobrze, ale bieganie rekreacyjne nie oznacza jeszcze startu w zawodach, które oznaczają rywalizację.

Rodzina z Suchego Lasu dopinguje zawodników

- Raczej dobrą zabawę, choć także uzależnienie od endorfin – uściśla prezes Baumgart. – W zawodach biegowych startuję od pięciu lat. Najpierw biegałem na 10 km, a jako swarzędzanin często startowałem w zawodach Szpota. Potem zacząłem brać udział w półmaratonach. Do maratonu dochodziłem stopniowo, co zresztą doradzam każdemu. Bo zazwyczaj nie jesteśmy tak świetni, jak 20 lat temu w szkole podstawowej, a przesada może oznaczać kontuzję.

No cóż, żałuję, że nie dane mi było rozmawiać z panem Markiem sześć lat temu. Może wtedy nie zdecydowałbym się na start w swoim pierwszym maratonie po zaledwie czterech miesiącach treningu. Nie, nie miałem kontuzji, ale ostatnie siedem kilometrów przemęczyłem, pokonując je bolesnym marszobiegiem. Za to na triathlon nie odważyłem się do tej pory. Jakoś nie mam przekonania ani do pływania kraulem, ani do jazdy szosówką…

- I nie musi pan – zapewnia M. Baumgart. – Sam płynąłem żabką krytą, bo tak mi po prostu było w tłumie innych pływaków łatwiej. A jeśli chodzi o rower, to na zawody zabrałem wprawdzie szosówkę, ale trenowałem na góralu, który na nierównych drogach w Polsce sprawdza się o wiele lepiej.

Przełamując fale

A jak nasz rozmówca ocenia tegoroczny triathlon?

- Było ciężko – przyznaje. – Rowerem z Kostrzyna jechałem pod wiatr, a przez Jezioro Maltańskie płynąłem pod fale. Na środku jeziora obiecywałem sobie, że już nigdy więcej – śmieje się. - Tym bardziej jestem zadowolony, że zawody ukończyłem – podkreśla.

- To może za rok wystartuje pan w Suchym Lesie? – podsuwamy.

- Niewykluczone – kiwa głową Marek Baumgart. – W tym roku nie mogłem, bo pojechałem na zawody do Chrzypska. Biegaliśmy tam po lesie i asfalcie. Myślałem, że będzie to mała rozgrzewka przed triathlonem, ale liczne podbiegi i 40 stopni w słońcu sprawiły, że zawody były bardzo wymagające. Za to organizacja świetna – chwali.

Na koniec warto dodać, że pan prezes nie jest jedynym biegającym przedstawicielem swojej firmy. Fundusz ma bowiem silną, biegową reprezentację, która startuje m.in. w Maniackich Dziesiątkach. Jednym z zawodników jest znany popularyzator przyrody i miłośnik indiańskiej kultury Krzysztof Mączkowski, który zgodnie z indiańską tradycją swoje biegi poświęca Ziemi.

Krzysztof Ulanowski

fot. Maciej Łuczkowski, więcej na FB/sucholeski

Kompleksowe wsparcie szkół w powiecie poznańskim

Z dniem 1 września br. progi szkół prowadzonych przez Powiat Poznański przekroczyło ponad 3.300 uczniów. Rozpoczynający się nowy rok szkolny przynosi wiele zmian, które mają uatrakcyjnić chwile spędzone w szkole.

Największe zmiany dotyczą Zespołu Szkół im. Adama Wodziczki w Mosinie, w którym od marca br. trwa modernizacja budynku szkoły i sali gimnastycznej, a od lipca br. przebudowa budynku internatu i pomieszczeń stołówki z przystosowaniem obiektu dla osób niepełnosprawnych. Wartość tych inwestycji to ponad 5 mln zł.

Nieustannie pięknieje Specjalny Ośrodek Szkolno-Wychowawczy Dla Dzieci Niewidomych im. Synów Pułku w Owińskach. Podczas gdy Park Orientacji Przestrzennej (pionierski w Europie model przestrzeni służącej rehabilitacji i rewalidacji osób z dysfunkcją wzroku, zwycięzca w konkursie „Polska Piękniej – 7 Cudów Funduszy Europejskich") w okresie letnim ucząc – bawił setki odwiedzających, Powiat Poznański realizował renowację zabytkowego ogrodzenia oraz przygotowywał się do kolejnych inwestycji – wykonania systemu nawadniania parku, rewaloryzacji wnętrz dawnego kompleksu cysterskiego i montażu windy w budynku internatu dziewcząt.

W trakcie wakacji został również rozstrzygnięty konkurs na opracowanie koncepcji architektoniczno-urbanistycznej Centrum Kształcenia Praktycznego przy Zespole Szkół nr 1 w Swarzędzu. Stawiamy na praktyczne podejście do nauczania. Tak promowany dzisiaj dualny system kształcenia wprowadziliśmy już w 2006 r. Staramy się, aby kierunki kształcenia były ciekawe i odpowiadały trendom na rynku pracy. Tworzymy wspólnie z pracodawcami klasy patronackie, dzięki którym uczniowie mają dostęp do nowoczesnego sprzętu. Współpracujemy m. in. z takimi firmami jak Volkswagen Poznań Sp. z o. o., SKF Polska S. A., Solaris Bus&Coach S.A., PANOPA Logistik Polska Sp. z o.o. itd.

Pragniemy zadbać o wszechstronny rozwój młodzieży. W ramach Programu Wspierania Edukacji w Powiecie Poznańskim - dla najzdolniejszych, wybitnych uczniów przewidziane są Stypendia Rady Powiatu w Poznaniu oraz Nagrody Starosty Poznańskiego (w tym także dla uczniów zasadniczych szkół zawodowych). Co roku na ten cel przeznacza się kilkadziesiąt tysięcy złotych. 100.000 zł przekazujemy na realizację zajęć fakultatywnych dla uczniów klas maturalnych, a ok. 250.000 zł na zajęcia pozalekcyjne dla wszystkich naszych uczniów.

Innym ważnym kierunkiem działań Powiatu Poznańskiego jest tworzenie optymalnych warunków do aktywnego spędzania czasu wolnego dzieci i młodzieży. W ostatnich latach wszystkie szkoły prowadzone przez Powiat Poznański wzbogaciły się w nowoczesne obiekty sportowe. I tak powstały m.in.: boiska wielofunkcyjne przy Zespole Szkół w Rokietnicy, szkole w Murowanej Goślinie, szkole w Poznaniu; boisko wielofunkcyjne z trybunami i siłownią zewnętrzną przy Zespole Szkół w Bolechowie; 3 boiska wielofunkcyjne, boisko do piłki nożnej i bieżnia przy Zespole Szkół w Mosinie; boisko do koszykówki przy Specjalnym Ośrodku Szkolno-Wychowawczym w Mosinie; boisko lekkoatletyczne, boisko wielofunkcyjne, boisko do piłki nożnej i plac zabaw przy Zespole Szkół w Puszczykowie; boisko wielofunkcyjne z trybunami, bieżnią i skocznią do skoku w dal i wzwyż przy Specjalnym Ośrodku Szkolno-Wychowawczym dla Dzieci Niewidomych w Owińskach; czy też zespół boisk zewnętrznych, bieżnia sportowa i pełnowymiarowa hala sportowa w ZS nr 1 w Swarzędzu. Większość z tych obiektów powstała dzięki dofinansowaniu z budżetu Unii Europejskiej, krajów Europejskiego Obszaru Gospodarczego i krajowych instytucji.

Całej społeczności szkolnej w roku szkolnym 2015/2016 życzę pomyślności w realizacji zamierzeń i wielu sukcesów edukacyjnych.

Jan Grabkowski
Starosta Poznański

Nagroda Starosty Poznańskiego 2015

Znasz kogoś, kto działa na rzecz rozwoju społeczności lokalnej powiatu poznańskiego? Kogoś, kto wspiera, aktywizuje i integruje mieszkańców swojej okolicy? A może prowadzi projekty z zakresu kultury, edukacji, sportu czy promocji zdrowia?

Jeśli tak, zgłoś jego kandydaturę do Nagrody Starosty Poznańskiego 2015!

Celem tego wyróżnienia jest uhonorowanie mieszkańców i podmiotów z powiatu poznańskiego, które poprzez działalność gospodarczą i obywatelską przyczyniają się do rozwoju społeczności lokalnej. Nagroda przyznawana jest osobom fizycznym, prawnym lub jednostkom organizacyjnym nieposiadającym osobowości prawnej w trzech kategoriach:

1) przedsiębiorczości,
2) inicjatyw obywatelskich,
3) organizacji pozarządowych.

Z wnioskiem o przyznanie Nagrody może wystąpić m.in.: grupa co najmniej 100 mieszkańców powiatu poznańskiego, grupa co najmniej trzech organizacji społecznych lub stowarzyszeń, organy oraz jednostki pomocnicze gmin z powiatu poznańskiego.

Wniosek musi być podpisany i zawierać dane identyfikujące kandydata, informacje dotyczące dotychczasowej działalności oraz uzasadnienie wskazujące znaczenie osiągnięć kandydata dla powiatu poznańskiego. Ponadto wniosek powinien zawierać informację o dotychczas otrzymanych nagrodach i wyróżnieniach, ze szczególnym wyróżnieniem tych o charakterze lokalnym oraz wskazanie kategorii Nagrody, do której kandydat jest zgłaszany.

Wnioski można składać do 1 listopada 2015 r.
poprzez e-mail michal.dziedzic@powiat.poznan.pl
lub pocztą na adres:
Gabinet Starosty, Starostwo Powiatowe,
ul. Jackowskiego 18, 60-509 Poznań

Pełny regulamin dostępny na stronie internetowej www.powiat.poznan.pl

Autorem projektu jest PILCH ARCHITEKCI sp. z o.o. z Gdańska

Na ten moment czekali mieszkańcy Biedruska

W poniedziałek 19 października o godz. 9.00 w Biedrusku przy ulicy Świerczewskiego, w budynku handlowo-usługowym odbędzie się oficjalne otwarcie Urzędu Pocztowego w Suchym Lesie – oddział w Biedrusku.

Oddział Urzędu Pocztowego w Biedrusku będzie czynny od poniedziałku do piątku w godzinach od 10.00 do 17.00. Klienci z usług pocztowych w nowo otwartym punkcie będą mogli skorzystać już 19 października w godzinach jego funkcjonowania.

Placówka Poczty Polskiej w Biedrusku została zlikwidowana 1 stycznia 2011 roku. W jej miejsce po trzech miesiącach rozpoczęła działalność agencja pocztowa, która funkcjonowała do połowy 2014 roku. Od tego momentu najbliższy punkt z usługami pocztowymi dla mieszkańców Biedruska mieścił się w Murowanej Goślinie.

W przywrócenie usług pocztowych w Biedrusku zaangażował się Wójt Gminy Grzegorz Wojtera. Sytuację, która wpłynęła na komfort życia mieszkańców jak i działalność Centrum Szkolenia Wojsk Lądowych, Wójt wraz z posłem Markiem Niedbałą przedstawił na spotkaniu z dyrektorem Poczty Polskiej w Warszawie. Rozmowy podjęte w październiku ubiegłego roku zaowocowały dalszymi działaniami zarówno ze strony Poczty Polskiej, jak i Gminy Suchy Las.

W wyniku podjętych zobowiązań przez strony, Gmina zobowiązała się do poszukania oraz przygotowania lokalu pod działalność placówki pocztowej. Gmina będzie również ponosić częściowo i okresowo koszty związane z funkcjonowaniem placówki.

O terminach płatności Gmina będzie przypominać na poczcie

Od października w placówce Urzędu Pocztowego w Suchym Lesie, który mieści się przy ulicy Nowy Rynek 3 pojawią się informacje o terminach płatności za podatki i opłaty lokalne. O tym, kiedy należy uiścić podatek od nieruchomości, rolny czy opłatę za wywóz odpadów klienci poczty będą mogli dowiedzieć się z plansz wyświetlanych na monitorach LCD.

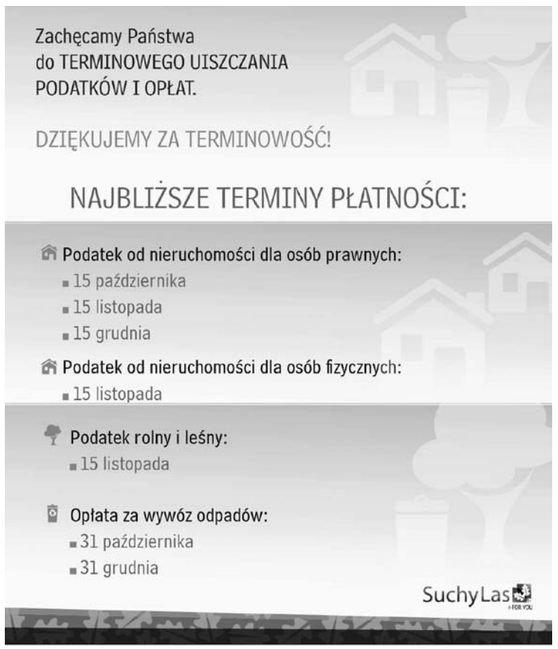

Gmina zakupiła nieruchomość w Biedrusku

Od poniedziałku 21 września nieruchomość w Biedrusku znajdująca się przy skrzyżowaniu ulic Świerczewskiego i Ogrodowej zmieniła swojego właściciela. Agencja Mienia Wojskowego sprzedała Gminie działkę wraz ze znajdującym się na niej budynkiem za 50% wycenionej wartości.

Podpiwniczony, parterowy budynek już od dawna nie spełnia swej pierwotnej funkcji. Jest zamknięty i niewykorzystywany przez Wojsko. Jak powiedział przedstawiciel Agencji Mienia Wojskowego podczas spotkania z pracownikami Urzędu Gminy, obecnie ma on wartość zerową. Wcześniej w budynku tym mieściła się m.in. stołówka wojskowa wraz z kuchnią.

Na ten moment Gmina nie planuje modernizacji zakupionego obiektu, gdyż byłoby to nieopłacalne. Wstępnie mówi się o jego zburzeniu i przeznaczeniu działki na parking dla sąsiadującego z nią Zespołu Szkół w Biedrusku.

Wartość działki wraz z zabudową po udzielonej przez Agencję bonifikacie wyniosła 265 tys. zł.

Wójt Gminy Suchy Las

ogłasza trzeci przetarg ustny nieograniczony na zbycie nieruchomości niezabudowanej położonej w Suchym Lesie przy ulicy Maciejkowej, zapisanej w księdze wieczystej PO1P/00060446/0 jako własność Gminy Suchy Las, przeznaczonej pod zabudowę mieszkaniową jednorodzinną:

Lp.	Działka nr	Powierzchnia	Cena wywoławcza zł	Kwota wadium
1.	1060/29	0,0793 ha	180.500,00 + 23%VAT	22.000,00

Pierwszy i drugi przetarg ogłoszony odpowiednio na dzień 22 lipca 2015 r. i 9 września 2015 r. zakończył się wynikiem negatywny.

Przetarg odbędzie się w dniu 28 października 2015 r. (środa) o godzinie 10:00 w sali 105 Urzędu Gminy Suchy Las, ul. Szkolna 13.

WARUNKI PRZETARGU:

1. Warunkiem przystąpienia do przetargu jest wpłacenie wadium w gotówce do dnia 23 października 2015 r. na konto Urzędu Gminy Suchy Las nr:
   PBS Poznań O/Suchy Las 25 9043 1054 3054 0021 4641 0047
   Za datę wpłaty wadium uważa się dzień, w którym kwota wadium wpłynęła na konto sprzedającego.
2. Okazanie dowodu wpłaty wadium oraz dowodu tożsamości.
3. Wadium zostanie zaliczone na poczet ceny nieruchomości w przypadku wygrania przetargu.
4. Wadium przepada w przypadku odstąpienia od zawarcia umowy notarialnej zwyciężcy przetargu.
5. Wadium zostanie zwrócone osobom, które nie wygrały przetargu w ciągu 3 dni od dnia przetargu.
6. Postąpienie wyniesie nie mniej niż 1% ceny wywoławczej, z zaokrągleniem w górę do pełnych dziesiątek złotych.
7. Przetarg jest ważny bez względu na liczbę uczestników, jeśli chociaż jeden uczestnik zaoferuje co najmniej jedno postąpienie powyżej ceny wywoławczej.
8. W przetargu mogą brać udział osoby fizyczne i prawne, które wpłacą wadium w ww. terminie.
9. Osoby zagraniczne przystępujące do przetargu powinny posiadać promesę Ministra Spraw Wewnętrznych i Administracji na nabycie przedmiotowej nieruchomości.
10. Cena sprzedaży ww. nieruchomości podlega zapłacie do dnia zawarcia aktu notarialnego. Umowa notarialna podpisana będzie w terminie 30 dni od dnia przetargu.
11. Koszt zawarcia aktu notarialnego ponosi nabywca.

Bliższe informacje można uzyskać w Urzędzie Gminy Suchy Las pokój 115, tel. 61 89 26 28.

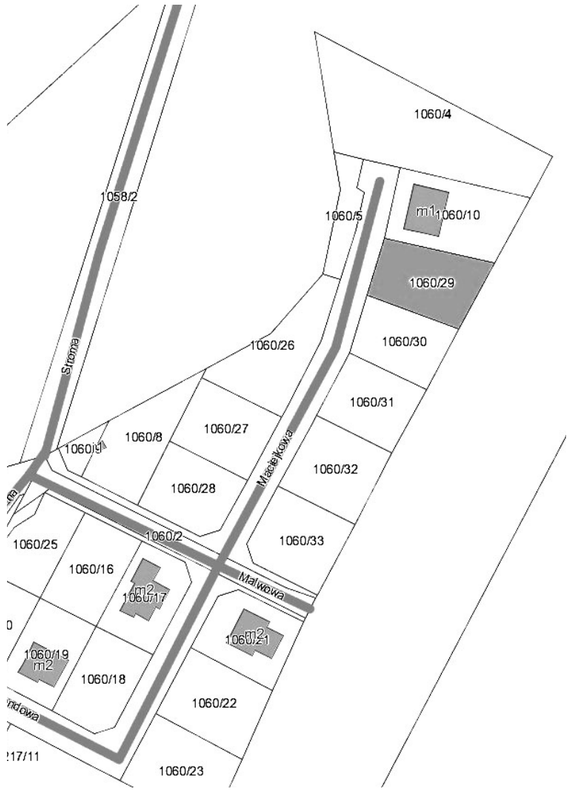

Kiedy przysługuje Ci auto zastępcze z OC sprawcy?

Kolizja, wypadek, stłuczka - jednym słowem przydarzyło się nam nieszczęście.

Jak już zapewne wiemy właścicielowi pojazdu, który został uszkodzony przez innego kierowcę, przysługuje odszkodowanie z polisy OC sprawcy. Ma to pozwolić na przywrócenie samochodu do stanu sprzed wypadku oraz pokryć wszelkie szkody związane z niemożliwością korzystania z własnego auta.

Nie wszyscy jednak wiedzą, że w sytuacji, gdy uszkodzeniu uległ samochód z winy innego uczestnika ruchu mają prawo do bezpłatnego samochodu zastępczego. Samochód zastępczy z OC sprawcy należy się firmom, jak i osobom fizycznym pod warunkiem, że poszkodowany nie posiada innego pojazdu, którym mógłby się poruszać w zastępstwie uszkodzonego. Odszkodowanie za najem pojazdu zastępczego należy się przez okres niezbędny do naprawy lub zakupu nowego pojazdu.

Auto przysługuje każdemu poszkodowanemu bez względu na towarzystwo ubezpieczeniowe.

Istotnym jest fakt, iż poszkodowany nie może wnosić o fizyczne przydzielenie mu auta zastępczego, czyli bezpośrednie dostarczenie klientowi samochodu. Ubezpieczyciel zwraca jedynie koszty wynajęcia samochodu. Znalezienie firmy wynajmującej auta i dopełnienie wszelkich formalności z tym związanych leży w interesie poszkodowanego kierowcy.

Należy pamiętać, że samochód zastępczy winien być tego samego typu, tej samej klasy, o podobnych parametrach i specyfikacji co pojazd uszkodzony. Jeśli jeździmy niewielkim autem średniej klasy nie możemy wynająć luksusowego pojazdu, gdyż jego najem nie będzie w żaden sposób uzasadniony i ubezpieczyciel odmówi wypłaty świadczenia. Za każdy dodatkowy luksus będziemy musieli zapłacić z własnej kieszeni. Zatem wybierając firmę wynajmującą auta należy wybrać taką, której stawki najmu obowiązują na danym rynku lokalnym, czyli nie są zbytnio zawyżone. Najem zbyt drogiego samochodu może skutkować posądzeniem o narażenie ubezpieczyciela na poniesienie bezzasadnych kosztów oraz odmową zwrotu pieniędzy w części lub nawet w całości.

Prawo do wynajęcia samochodu zastępczego przysługuje przede wszystkim wtedy, gdy auto jest nam niezbędne do pracy (zwłaszcza jeżeli praca jest ściśle związana z wielokrotnym przemieszczaniem się). W takich przypadkach uzyskanie zwrotu pieniędzy jest najłatwiejsze i nie budzi większych wątpliwości ubezpieczyciela. Auto zastępcze może przysługiwać też osobom, którym auto jest potrzebne do zaspokajania czynności konsumpcyjnych i życiowych. Często warunkiem w tym przypadku jest udowodnienie, iż potrzeby te nie mogą zostać zaspokojone przez szeroko pojęte ogólnodostępne środki transportu (komunikacja miejska, PKP, PKS). Jednakże Sąd Najwyższy wskazał, że poszkodowany nie musi wykazywać, że niemożliwe było korzystanie z komunikacji zbiorowej (uchwała Sądu Najwyższego z dnia 17 listopada 2011 r. w sprawie sygn. akt III CZP 05/11). Najlepszym przykładem takich potrzeb życia codziennego może być odwożenie dzieci do przedszkola lub transport do miejsca pracy, kiedy to komunikacja publiczna byłaby zbyt uciążliwa dla poszkodowanego.

Niestety nie zawsze możemy liczyć na najem samochodu zastępczego na koszt ubezpieczyciela. Z odmową zwrotu kosztów możemy liczyć się w przypadku, gdy posiadamy drugi samochód lub posiadamy w rodzinie samochód, który z powodzeniem można pożyczyć na czas naprawy uszkodzonego.

Konkludując. Jeśli byłeś uczestnikiem wypadku (poszkodowanym) i Twój samochód został uszkodzony, możesz otrzymać auto zastępcze z polisy OC sprawcy. Pamiętaj jednak, żeby dobrze uzasadnić najem samochodu zastępczego oraz aby cena najmu odpowiadała przeciętnym cenom w regionie, w którym mieszkasz, a klasa wynajmowanego auta odpowiadała klasie uszkodzonego samochodu. W tym miejscu pragnę dodać, iż ubezpieczyciele niechętnie wspominają o możliwości wynajęcia samochodu zastępczego, dlatego należy dowiedzieć się we własnym zakresie na jakich zasadach on przysługuje. Warto jednak ubiegać się o auto we wszelkich możliwych przypadkach, ponieważ poszkodowani kierowcy mają do tego prawo.

MS Kancelaria Radcy Prawnego Maciej Sójka

Restauracja
SMACZNY ZAKĄTEK
w Suchym Lesie
zatrudni
KUCHARZA
I POMOC
KUCHENNĄ
Kontakt telefoniczny
693 900 282

POGOTOWIE
KLUCZOWE
New Key
AWARIE 24h
- awaryjne otwieranie samochodów
- dorabianie kluczy samochodowych z immobiliserem
- naprawa aut po włamaniu
- naprawa zamków i stacyjek samochodowych
- naprawa pilotów
- dorabianie kluczy domowych
- awaryjne otwieranie mieszkań
- sprzedaż zamków domowych
- montaż zamków domowych
- naprawa obuwia
ul. Bogusławskiego 1, 62-002 Suchy Las
pn.-pt. 9.30 - 17.30, sob. 10.00 - 14.00
603 118 159

SPECJALISTA
DERMATOLOG
lek. med. Alferd Hess
Poznań, os. Przyjaźni 21 N/144
obok kliniki weterynaryjnej
i „Netto"
codziennie od godz. 8.00
Rejestracja: tel. 601 81 99 26
tel. 61 823 01 63
Wystawiam recepty ulgowe
LECZENIE: trądziku, łuszczycy, grzybicy, alergii, chorób skóry, włosów i paznokci, chorób przenoszonych drogą płciową.
USUWANIE: kurzajek, brodawek, klykcin, włókniaków, naczyniaków, mięczaków zakaźnych itp.

SPECJALISTYCZNY GABINET
GINEKOLOGICZNO-
POŁOŻNICZY
dr n.med.
Katarzyna Grewling-Szmit
ul. Jackowskiego 33/2 Poznań
rejestracja tel:
602790907,667288672
rejestracja inetrnet:
www.pro-homini.eu
gabinet-zakres działalności:
www.ginekolog-poloznik.org

SUCHOLESKIE STOWARZYSZENIE SPORTOWE FIGHTER
ogłasza
nabór chłopców
z rocznika 2007 i starszych
do nowo tworzonego zespołu
PIŁKI RĘCZNEJ
Treningi:
czwartki 16.30 - HALA GOS
piątki 16.00 - SZKOŁA PODSTAWOWA
SZCZEGÓŁOWE INFORMACJE
Maciej Olejniczak, 604 455 856, olej@12.mo@gmail.com

Sezon w Teatrze Muzycznym zapowiada się ciekawie

Lubicie Mieczysława Fogga i Janusza Radka? A może w młodości zaczytywaliście się w przygodach szlachetnego rycerza z La Manchy? Jeśli tak, z pewnością znajdziecie w propozycjach teatru coś dla siebie.

Od prawej: dyrektor Teatru Muzycznego Przemysław Kieliszewski, Piotra Deptuch - zastępca do spraw artystycznych

W czasie konferencji prasowej w poznańskim Teatrze Muzycznym dyrektor Przemysław Kieliszewski przedstawił swojego nowego zastępcę do spraw artystycznych Piotra Deptucha, kierownika muzycznego premierowych musicali „Jekyll&Hyde" oraz „Evita".

Całuję Twoją dłoń, madame

Utwory z pierwszego z tych musicali zostały wydane na dwupłytowym albumie CD. Jest to pierwsze w historii polskojęzyczne wydawnictwo z tą zawartością. Największe przeboje wykonują m.in. Janusz Kruciński, Edyta Krzemień i Marta Wiejak. Środki na wydanie CD zdobyto dzięki platformie crowdfoundingowej PolakPotrafi.pl. Album można kupić w kasie teatru, na stronie internetowej oraz w czasie spektakli. Promocja wydawnictwa odbyła się na początku września, w „Czerwonej Papryce" na poznańskim Starym Rynku. Również na początku września melomani mieli okazję posłuchać niezapomnianych szlagierów Mieczysława Fogga, do których muzykę napisali tacy kompozytorzy, jak Jerzy Petersburski, a słowa tacy poeci, jak Julian Tuwim. Wydarzeniem towarzyszącym spektaklowi była wystawa plakatów i fotografii z archiwum Mieczysława Fogga.

Walczył z wiatrakami

Nudzić nie powinniście się także jesienią. 21 października o godz. 19.00, w Sali Ziemi na terenach MTP, w ramach koncertu musicalowego „Face to Face", usłyszycie najlepsze głosy kraju, w tym m.in. Edytę Krzemień, Annę Lasotę i Janusza Radka. Artyści zaśpiewają m.in. utwory z musicali „Evita" oraz „Jekyll&Hyde". Pojawi się też premiera pierwszej piosenki do musicalu „Seksmisja", który wystawiany będzie jesienią przyszłego roku.

Początek listopada to czas wspomnień o tych, którzy odeszli. Koncert zaduszkowy upamiętniający ofiary II wojny światowej rozpocznie się 3 listopada o godz. 17.30. Z tej okazji wysłuchamy „Misterium Stabat Mater" Włodka Pawlika. Partnerzy wydarzenia to m.in. miasto Poznań i Biblioteka Raczyńskich.

Pamiętacie błędnego rycerza, który dzielnie walczył z wiatrakami? No pewnie, każdy go pamięta. Nie każdy jednak wie, że właśnie mija 400 lat od pierwszego wydania powieści „Przemyślny szlachcic Don Kichote z Manczy" Miguela de Cervantesa. Z tej okazji 24 października, w ramach Krakowskiego Salonu Poezji Krzysztof Stelmaszyk przedstawi fragmenty tego wiekopomnego dzieła. Początek o godz. 12.00.

Także w ramach Krakowskiego Salonu Poezji i także w samo południe, ale ponad miesiąc później, bo 28 listopada, wysłuchacie interpretacji Antoniego Libera, który odczyta fragmenty własnego tekstu z tomu „Niech się panu darzy".

Dwa ostatnie wydarzenia przygotowano w ramach współpracy z poznańskim oddziałem Towarzystwa Literackiego im. Adama Mickiewicza.

Bilety na wszystkie spektakle kupicie w kasie teatru lub na stronie internetowej.

Krzysztof Ulanowski

Prezentacja nowej płyty „Jekyll&Hyde"

Janusz Kruciński - solista

fot. Maciej Łuczakowski (3x)

Zakład Produkcji Odzieży
ARGOS w Suchym Lesie
ARGOS
zatrudni osobę na stanowisko
HAFCIARKI
oferty prosimy składać na adres mailowy:
pawel.grobelny@argos.pl
lub telefonicznie: 61 8125158

SPECJALISTA
GINEKOLOG - POŁOŻNIK
dr Karolina Chmaj-Wierzchowska
zaprasza do gabinetu ginekologicznego
ul. Rubież 14b / 54, Poznań (Naramowice)
tel. 600 11 66 76

ART-DENTAL
BEAUTY & CARE DENTISTRY
STOMATOLOGIA ESTETYCZNA
ENDODONCJA
ORTODONCJA
PROTETYKA
IMPLANTY
CHIRURGIA STOMATOLOGICZNA
PEDODONCJA
PERIODONTOLOGIA
CYFROWA DIAGNOSTYKA RTG
MEDYCYNA ESTETYCZNA
WOLUMETRIA TWARZY
WYGŁADZANIE ZMARSZCZEK
KWAS HIALURONOWY
MODELOWANIE, POWIĘKSZANIE UST
BOTOX
REDUKCJA BLIZN
MEZOTERAPIA
MEDYCYNA ESTETYCZNA
PLAC GRZYBOWY 6, gm. SUCHY LAS, tel. 515 196 054

Dzień pięknych włosów w Lafayette

Salon Urody Lafayette wraz z firmą Kérastase zaprosili klientki oraz… klientów do poznańskiej Galerii Pestka na dzień otwarty.

Na miejscu wita nas pani Aneta, fryzjerka i stylistka:

- Dziś jest święto urody, wraz z firmą Kérastase oferujemy im zabiegi pielęgnacyjne na włosy – informuje.

Po prostu piękne włosy

Pani Aneta pracuje akurat nad fryzurą pani Ani.

- To pielęgnacja ujędrniająca, włosy są już nabłyszczone i sprężyste – wyjaśnia stylistka. – Za chwilę dodamy krem z drobinkami złota, dzięki któremu włos stanie się jedwabiście gładki.

Takie zabiegi przeprowadzają profesjonalni styliści, ale klientki kupują też kosmetyki do domu. Dzięki ich stosowaniu mogą utrwalać osiągnięty w salonie efekt.

- Póki co włosy mam odświeżone, a na tym mi właśnie zależało – cieszy się pani Ania. – Jestem stałą klientką, dojeżdżam na Winogrady z Biedruska. W Lafayette korzystam z zabiegów odmładzających i innych.

Dziś w salonie obecna jest także Monika Qbiak – Półrolniczak, edukator firmy Kérastase. Pani Monice pomaga w pracy nowoczesna technologia.

- To kamera diagnostyczna, dzięki której można obejrzeć włos i skórę głowy w sześćsetkrotnym powiększeniu, zrobić zdjęcie i zdecydować się na właściwy zabieg – tłumaczy. – Podobne konsultacje przeprowadzamy we współpracujących z nami salonach regularnie, dwa – trzy razy w roku – dodaje.

- Kosmetyki do pielęgnacji włosów wpływają nie tylko na zewnętrzną część włosa, ale także na skórę głowy, działanie jej gruczołów oraz cebulki włosów. Dlatego tak ważne jest dobranie odpowiedniej linii: szamponu, odżywki oraz maski, która może znacząco poprawić kondycję włosów – mówi Edyta Gaumer-Waligóra, ekspertka od kosmetyków profesjonalnych.

Pani edukator pracuje akurat z klientką, która przez dekadę rozjaśniała sobie włosy. Dzięki kamerze widać, że jej włos jest uwrażliwiony i lekko uszkodzony. Im bliżej końcówki, tym mniej łuski włosowej. Na szczęście nie jest najgorzej, bo włosy się nie łamią, ani nie kruszą. A w wyniku zabiegu włos staje się lekki, piękny i błyszczący.

Na podstawie tego badania fryzjerzy indywidualnie dobierali Rytuał Kerastase. Rytuał to coś więcej, niż zwykły zabieg. To chwila relaksu, cudowny zapach, delikatny masaż głowy oraz oczywiście odmienione, lśniące i piękne włosy.

- Po prostu milutkie – uśmiecha się klientka.

Z kolei pani Daria wykonuje zabieg na włosach pani Małgosi.

- Kładę odżywkę, która włos nie tylko odżywi, ale i nada mu lekkość – tłumaczy pani Daria.

Pani Małgosia najwyraźniej jest z zabiegu zadowolona, bo nie może się nachwalić:

- Rewelacja! Moje włosy są teraz wyjątkowo miękkie, błyszczące i delikatne.

Stylistka Joanna pracuje nad fryzurą pani Marii.

- Klientka ma włosy rozjaśniane – informuje. – Są delikatne i wrażliwe. Najpierw zafunduję im kąpiel, potem odsączę, a na koniec nałożę maskę.

W salonie pracują także mężczyźni. Pan Bartek zbadał włosy pani Bożeny, nieco przesuszone przez koloryzacje.

- Na szczęście włosy nie są dogłębnie zniszczone, wymagają tylko kąpieli, maski i fluidu – orzeka z uśmiechem.

Zapytaliśmy Bartka, jakie zabiegi cieszyły się największym powodzeniem.

- Z pewnością była to najnowsza linia Kerastase Therapiste. Lubimy nowinki i cieszą nas tak udane innowacje w pielęgnacji włosów! Jest to seria intensywnie regenerująca, ale jednocześnie bardzo lekka, a do tego naprawdę niezwykle pachnie. Zapraszamy!

Zajadamy smutek

W Lafayette można uzyskać poradę nie tylko od stylistki czy stylisty. W każdą środę po godz. 16.00 można spotkać tam dietetyczkę Olgę Marzol, która rozmawia akurat z klientem… płci męskiej.

- Przyszedłem z ciekawości – śmieje się klient. – No i także odrobinę uregulować cholesterol – przyznaje. - Do tej pory odżywiałem się zdrowo, ale teraz będę jeszcze zdrowiej – puszcza oko.

- Wciąż przeważają panie, które jednak wracają większą uwagę na swój wygląd, ale panów przychodzi coraz więcej – informuje nas Olga Marzol. – Zarówno kobiety, jak i mężczyźni pytają najczęściej o to, jak pozbyć się nadmiaru tkanki tłuszczowej, choć są też pytania o dietę dla sportowców. Miałam klientkę, która ważyła 150 kg, a do tego miała depresję. Błędy żywieniowe biorą się najczęściej z tego, co mamy w głowie, zajadamy smutek. Na szczęście klientce udało się w ciągu roku zrzucić 30 kg. Kontynuujemy pracę, starając się, żeby waga nie spadała za szybko, żeby odchudzanie nie skończyło się efektem jo-jo i obwisłą skórą.

- A dlaczego właściwie zainteresowała się pani dietetyką?

- Ponieważ osiem lat temu samej udało się schudnąć 25 kg – odpowiada, a my patrzymy z niedowierzaniem na jej piękną twarz i szczupłą figurę.

- W naszym salonie można nie tylko skorzystać z usług stylisty czy uzyskać porady dietetyka, ale także zrobić makijaż – mówi właścicielka Małgorzata Petczke. – A dziś mamy także pyszne jedzenie z You & Me Lunch Time – zachwala. – O kolejnych takich akcjach na pewno będzie informacja na Facebooku i w „Sucholeskim Magazynie Mieszkańców Gminy" – zapowiada.

Makijaż zażyczyła sobie pani Ludmiła, kolejna piękna kobieta, która akurat wybiera się na imprezę okolicznościową. Nad jej twarzą pracuje pani Julia.

- Na co dzień klientka robi sobie makijaż delikatny, więc dziś jest nieco wyraźniejszy – tłumaczy kosmetyczka. – Zdecydowaliśmy się na dwa kolory cieni i jagodowy ton.

W tym czasie fryzjerka, pani Aneta, leciutko podcięła pani Ludmile włosy na karku.

- Bardzo dobrze się teraz czuję, nie spodziewałam się takiej opieki na cztery ręce – uśmiecha się klientka. – Wkrótce znów odwiedzę ten salon – zapewnia.

Jerzy Berger

Harmonogram wydarzeń CKiBP

Wydarzenie	Termin	Miejsce
SOYKA KAROLAK SKOLIK TRIO Koncert jazzowy	2 października godz. 19.00	CKiBP, sala widowiskowa Bilety: 50/40 zł
„Witajcie w naszej bajce…" Głośne czytanie bajek	4 października godz. 11.00	CKiBP Bezpłatne wejściówki do odbioru w bibliotece
Spotkanie autorskie z Mirosławem Wlekłym	22 października godz. 18.00	CKiBP, sala widowiskowa Bezpłatne wejściówki do odbioru w bibliotece
TANGO FOGG– ZAPOMNIANA PIOSENKA Koncert z piosenkami Mieczysława Fogga w aranżacjach i w wykonaniu młodych muzyków	23 października godz. 18.00	CKiBP, sala widowiskowa Bilety: 25/15 zł Bilet grupowy od 10 os.– 10 zł/os.
Spotkanie autorskie z Olga Tokarczuk Prowadzenie: Jarosław Borowiec	6 listopada godz. 19.00	CKiBP, sala widowiskowa Bezpłatne wejściówki do odbioru w bibliotece
NARODOWE ŚWIĘTO NIEPODLEGŁOŚCI Koncert Orkiestry Dętej z Chludowa i gości	11 listopada godz. 18.00	CKiBP, sala widowiskowa Bezpłatne wejściówki do odbioru w sekretariacie od 15 października
Nasza klasa spektakl teatralny (komedia) w wykonaniu Teatru Naszego z Michałowic	14 listopada godz. 17	CKiBP, sala widowiskowa Bilety: 40/30 zł w CKiBP (sekretariat) i www.bilety24.pl
Recital piosenek Edith Piaff w wykonaniu Jadwigi Kuta, aktorki Teatru Naszego	14 listopada godz. 20.00	CKiBP, sala widowiskowa Bilety: 40/30 zł w CKiBP (sekretariat) i www.bilety24.pl
ZDRADZIECKA OSIECKA Spotkanie autorskie z Piotrem Derlatką, autorem książki Zdradziecka Osiecka z udziałem zespołu Czamanova jazz. Prowadzenie: Tomasz Raczek	18 listopada godz. 18.30	CKiBP, sala widowiskowa Wejściówki do odbioru w bibliotece od 1 października
Seks dla opornych Spektakl teatralny w wykonaniu Marii Pakulnis i Mirosława Kropielnickiego	21 listopada godz. 18.00	CKiBP, sala widowiskowa Bilety: 25/15 zł, bilet grupowy pow. 10 osób – 10 zł w sprzedaży od 1 października w CKiBP (sekretariat) i www.bilety24.pl
ATRAMENTOWA Recital Stanisławy Celińskiej	28 listopada godz. 19.00	CKiBP, sala widowiskowa Sala widowiskowa Bilety: 25/15 zł, bilet grupowy pow. 10 osób – 10 zł w sprzedaży od 1 października w CKiBP (sekretariat) i www.bilety24.pl

WIĘCEJ INFORMACJI: www.osrodekkultury.pl, www.facebook.pl/CKiBP, twitter.com/CKiBP_SuchyLas. Zastrzegamy prawo zmian w programie

Stylistka Daria i zadowolona z efektu klientka

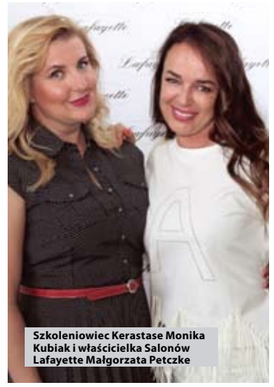
Szkoleniowiec Kerastase Monika Kubiak i właścicielka Salonów Lafayette Małgorzata Petczke

Pani Ludmiła to kolejna zadowolona klientka

Stylistka Aneta i pani Anna

Nawet panowie korzystali z porad dietetyczki Olgi Marzol

Stylistka Joanna i pani Maria

Styliści Bartek, Joanna i Mahdi

fot. Dawid Fliger, więcej na FB/sucholeski

Niezależny Serwis Skoda Jóźwiak s.c.
DO 40% TANIEJ NIŻ W ASO SKODA
NIEZALEŻNY SERWIS SKODA
62-002 Suchy Las
ul. Obornicka 122
tel. 61 892-60-60
serwis.skoda@wp.pl
przeglądy gwarancyjne • przeglądy pogwarancyjne • naprawy bieżące
naprawy blacharsko-lakiernicze (samochody zastępcze)
rozliczenia bezgotówkowe • wulkanizacja • pomoc drogowa

you & me
LUNCH TIME
NOWY SZEF KUCHNI
ZAPRASZA NA
ŚRÓDZIEMNOMORSKIE
CZWARTKI!
KREWETKI,
RYBY, MULE
I INNE OWOCE MORZA
FB.COM/YOUANDMELUNCHTIME
CODZIENNIE NOWE MENU
POLUB NAS! :-)
3.49 ZŁ ZA 100G
GALERIA PESTKA POZNAŃ AL. SOLIDARNOŚCI 47

ZARZĄD KLUBU HDK PCK
" BŁĘKITNA KROPELKA"
W Biedrusku przy Urzędzie Gminy w Suchym Lesie
ZAPRASZA NA
17 AKCJĘ POBORU KRWI
Z przeznaczeniem dla
MARKA GRABARCZYKA
Walczącego z nowotworem
W Klinice Hematologii i Onkologii dziecięcej
W Poznaniu
Zapraszamy 10.10.2015 (Sobota), w godzinach
10:00 - 15:00
Do punktu poboru krwi w Centrum Kultury i Bibliotece
Publicznej w Suchym Lesie
Wsparcie oraz obsługa akcji - RCKIK Poznań
Współpraca lokalna- Zarząd Osiedla Suchy Las - wschód
- Każda osoba która przyjdzie oddać krew otrzyma pyszną kawę
Oraz upominek od klubu i sponsorów akcji . Zapraszamy
SPONSORZY AKCJI POBORU KRWI :
Cafe Szkolna 16
Multikino
BRIDGESTONE
CENTRUM KULTURY I BIBLIOTEKA PUBLICZNA Gminy Suchy Las
Nowoczesna Gmina
BROS
Cukrownia Karonka
EkoMedica
FABRYKA FORMY
DuoLife

HAPPY HOLIDAY
PRZEDSTAWICIEL:
TUI
RAINBOW TOURS
Coral
WEZYR
EXIMtours
ZIMA
2015/16
Egzotyczne
wakacje
NOWOŚĆ
Mauritius
Rabat
500 zł
dla każdego
Dominikana • Kuba
Sri Lanka • Tajlandia
Jamajka • Meksyk
Wypoczynek i zwiedzanie
– Polski Pilot!
Bezpośrednie loty z WARSZAWY
Tui Arke Flay, LOT Dreamliner
last
minute
Znajdź nas i polub na
Facebooku
SUPER LAST MINUTE
do 50% taniej!
Wyloty z Polski i Niemiec.
CH Galeria Sucholeska – ul. Obornicka 85
tel. 61 826 62 62 • kom. 509 236 858
www.happy-holiday.com.pl
www.tui.poznan.pl

Agnieszka Łęcka ▪ tel. 669 69 00 36 ▪ e-mail: agnieszka.lecka@sucholeski.eu

DOROTA, KAROL *i Goście*

Tu specjaliści,
gwiazdy i amatorzy
razem gotują,
rozmawiają,
uczą się
i dają przepisy
– a Lidl obniża ceny produktów, żeby każdy mógł je wypróbować!

ZAPRASZAMY DO TVP 1

w SOBOTĘ,
o godz. 17^15
w NIEDZIELĘ,
około 19^50

CO TYDZIEŃ COŚ NOWEGO

LIDL KUCHNIA LIDLA.PL